



puente

Memoria de **LABORES** **2022**

¡Con hambre de futuro!





Atender a la primera infancia nos garantiza **¡UN MEJOR FUTURO!**



Puente



Puentegt



www.puente.gt

CONTENIDO

Consejo Directivo	4	▶ OBJETIVO NO. 5	
Carta del Presidente	5	Huertos altamente nutritivos en espacios reducidos	35
Visión y Misión	7	▶ OTRAS ACTIVIDADES	38
Desnutrición crónica en Guatemala	8	▶ OTROS PROYECTOS	41
Retardo del crecimiento	9	Historia de éxito · CAHABÓN	44
Programa Centros Nútreme	12	Historia de éxito · POAQUIL	46
Objetivo general del programa	14	▶ ESTADOS FINANCIEROS	
Objetivos específicos del programa	15	Informe de Auditoría Externa · PUENTE	50
Estructura del programa	17	Informe de Auditoría Externa · CONTEXTO	51
Población atendida Cahabón	18	Estado de situación financiera · PUENTE	52
Población atendida Poaquil	19	Estado de situación financiera · CONTEXTO	54
▶ OBJETIVO NO. 1		▶ ASOPUENTE INTERNACIONAL INC	56
Promover la autogestión comunitaria	22	McDía Feliz · McDonald's	60
▶ OBJETIVO NO. 2		Día Mundial del Café · Café Barista	62
Madres educadoras voluntarias	25	Campaña navideña	63
Sesiones "Acompáñame a Crecer"	26	▶ AGRADECIMIENTO	
Monitoreo del crecimiento	27	Donantes ambos proyectos	66
Apoyo a la nutrición	28	Becas	68
▶ OBJETIVO NO. 3		Asociados, Donantes y Alianzas	69
Agua, higiene y saneamiento	31		
▶ OBJETIVO NO. 4			
Asociaciones locales de ahorro y crédito	33		



JUNTA GENERAL DE FUNDADORES Y BENEFACTORES ►

Margarita Wendy Widmann Lagarde de Berger	Benefactora
Carol Christine Klose Pieters de Fernández	Benefactora
Edna Cristina Lima Villela de Morales	Benefactora
Judith Elizabeth Sosa González de Sosa	Benefactora
Eugenia María Rodríguez Schlesinger de Toscana	Benefactora
Erick Francisco de León Chay	Benefactor

CONSEJO DIRECTIVO ►

Miembro	Cargo
Margarita Wendy Widmann Lagarde de Berger	Presidenta Honoraria
Erick Francisco de León Chay	Presidente
Eugenia María Rodríguez Schlesinger de Toscana	Vice-presidenta
Carmen María Najarro Barrutia de Mejicano	Secretaria
Margarita María Klose Rosales	Tesorera
Juan Enrique Kroner Sánchez	Vocal I
Rina María Zelaya Méndez	Vocal II
María José Fernández de Buhlmann	Vocal III



Erick de León Chay
Presidente Consejo Directivo



CARTA DEL PRESIDENTE ►

Una vez más deseo iniciar enviando un especial reconocimiento y agradecimiento a todas las personas individuales, organizaciones y empresas que han apoyado a Puente desde su fundación en el año 2009. Todos ellos han confiado en nuestra visión por una nueva generación de guatemaltecos sanos y con oportunidades. De igual manera tenemos que reconocer y agradecer a nuestros colaboradores quienes a diario realizan las acciones necesarias que empoderan y capacitan a las familias y líderes comunitarios quienes se constituyen en los protagonistas para prevenir la Desnutrición Crónica Infantil (DCI) en sus territorios.

Aunque los índices de DCI en Guatemala prácticamente no han mejorado en los últimos años, con alegría podemos compartir que la mayoría de los niños que participan en nuestro programa están creciendo bien y logramos más impacto cuando captamos a los niños desde su gestación (mujeres embarazadas). Asimismo, las familias están adoptando progresivamente las prácticas adecuadas para que las futuras generaciones tengan un mejor porvenir.

Solo Puente no logrará mejorar los indicadores de país por eso creemos firmemente, que más empresas, instituciones, fundaciones o personas se deben sumar y contribuir con la solución facilitando que más familias puedan implementar acciones integrales que generen un cambio de comportamiento y así lograr que los niños crezcan en un ambiente sano, lleno de amor y con oportunidades de desarrollarse cognitiva y físicamente, es decir que puedan crecer sin desnutrición.

Para cumplir de mejor manera con nuestros objetivos de largo plazo, en el mes de agosto 2022 iniciamos el proceso para dejar de ser una Asociación y convertirnos en una Fundación. Es así como actualmente nuestro vehículo legal es Fundación Contexto, pero nuestra marca continúa siendo Puente, así como nuestra estructura organizacional y administrativa en campo. Nuestros objetivos, misión y visión permanecen sin ningún cambio y como siempre, nos enfocamos en atender poblaciones en pobreza y pobreza extrema.

Actualmente implementamos “Centros Nútreme”, lugares en dónde se desarrolla nuestro programa que entrelaza dos grandes componentes: uno de atención y educación inicial (“Acompáñame a Crecer” del MINEDUC) y otro de intervención integral comunitaria y familiar (Componente SEA). Este último, incluye estrategias para facilitar el acceso a agua segura, saneamiento, higiene, economía familiar y actividades agropecuarias para contribuir con la Seguridad Alimentaria y Nutricional (SAN) de las familias, logrando una nutrición integral en mente, cuerpo y alma en niños de 0 a 4 años de edad, mujeres embarazadas y lactantes.

Durante el año 2022 logramos culminar un ciclo de sesiones en 17 comunidades de San José Poaquil, Chimaltenango y 34 comunidades de Santa María Cahabón, Alta Verapaz. Nuestra estrategia es continuar la implementación del programa en estos municipios a través de la formación y empoderamiento de las Madres Educadoras Voluntarias, quienes representan un rol clave para lograr la sostenibilidad del programa en cada una de las comunidades en donde se tiene intervención.

Le agradecemos a usted que está leyendo nuestra memoria de labores, deseamos que le anime a iniciar o continuar con su apoyo y participación ya sea como donante o colaborador y así juntos avanzar en nuestro sueño de erradicar la desnutrición crónica de este bello país.

¡Qué todos los niños crezcan bien para que Guatemala progrese!

Erick de León Chay



puente

Puente es una organización privada que desde 2009 ha ejecutado programas para reducir la desnutrición crónica en los lugares donde interviene.

VISIÓN

Una nueva generación de guatemaltecos, sanos y con oportunidades.

MISIÓN

Prevenir la desnutrición crónica a través del desarrollo de competencias en la mujer y su familia.

¡Con hambre de futuro!

DESNUTRICIÓN CRÓNICA EN GUATEMALA ►

Guatemala ocupa el primer lugar de Latinoamérica en Desnutrición Crónica Infantil. De acuerdo a datos del Fondo de las Naciones Unidas para la Infancia (UNICEF) 1 de cada 2 niños la padece, condición que tiene graves consecuencias, tales como: baja talla para la edad, conexiones neuronales deficientes, limitada capacidad para aprender, entre otros; y todo ello contribuye al subdesarrollo del capital humano del país. Ante este escenario, es necesario visibilizar el problema y actuar, generando sinergias e intervenciones efectivas que busquen la reducción de la misma.

En Guatemala 1 de cada 2 niños
crece con desnutrición crónica.

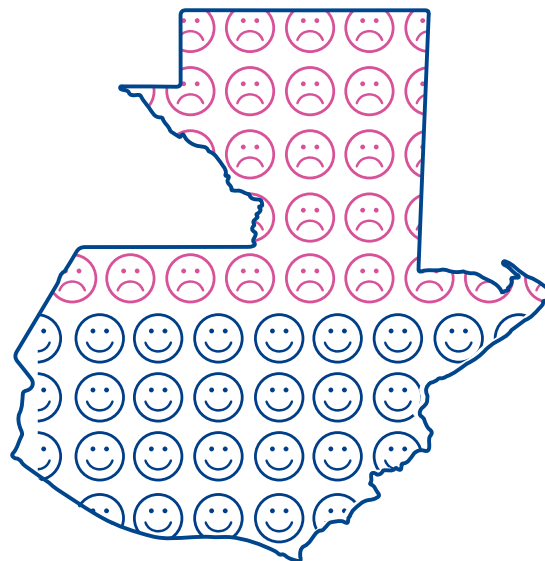

CONSECUENCIAS



Bajo peso al nacer



Alta prevalencia de enfermedades



Limitaciones de aprendizaje



Baja productividad en el trabajo



Falta de ingresos

RETARDO EN EL CRECIMIENTO · 1,000 DÍAS DE VIDA ►

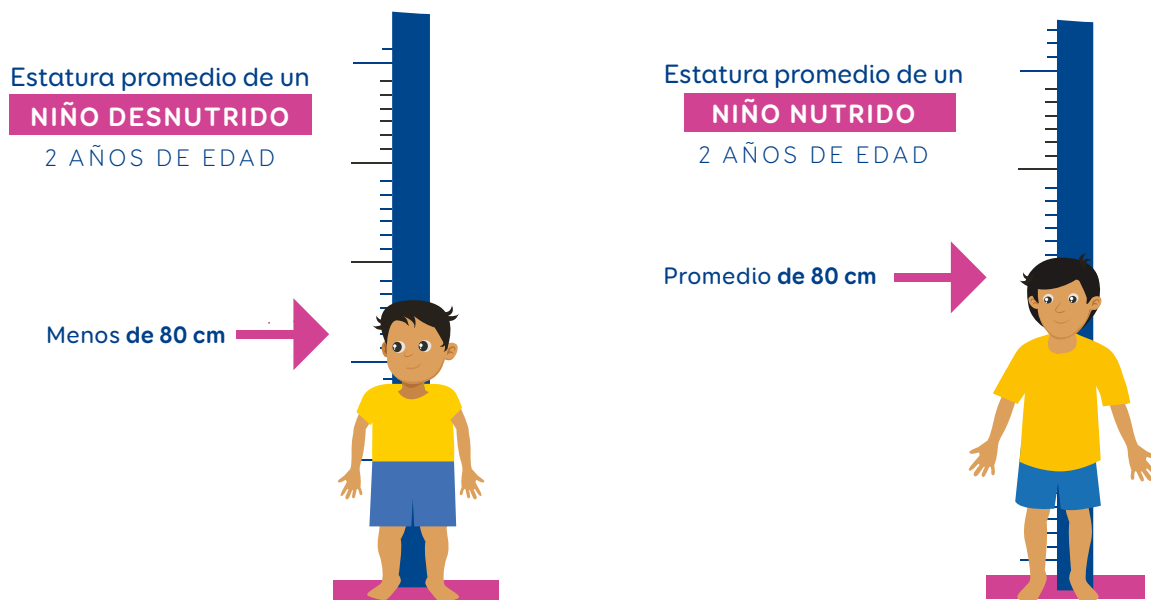

DAÑOS EN LAS CONEXIONES NEURONALES



La desnutrición crónica limita el desarrollo neuronal, afectando principalmente la capacidad de aprendizaje y desarrollo.

Conexiones neuronales de un niño **DESNUTRIDO**

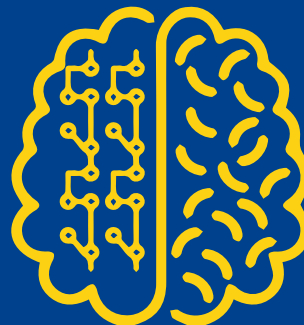

Conexiones neuronales de un niño **NUTRIDO.**

Invertir en la primera infancia garantiza la reducción de la desnutrición crónica, la reducción de la mortalidad infantil y la promoción del desarrollo infantil en todas sus dimensiones: motora, cognitiva, social emocional y comunicativa.

¿QUÉ HACEMOS? ►

CENTROS NÚTREME

El programa de Puente, que se denomina “**Centros Nútreme**”, entrelaza dos grandes componentes: uno de atención y educación inicial (programa Acompáñame a Crecer del MINEDUC) y otro de intervención integral comunitaria y familiar (componente SEA), que incluye estrategias de saneamiento, higiene, economía familiar y actividades agropecuarias.

Dirigido a: mujeres embarazadas, lactantes y niños de 0 a 4 años



COMPONENTES DEL PROGRAMA



NUTRICIÓN INTEGRAL

PROGRAMA CENTROS NÚTREME



Educación inicial

Su enfoque garantiza la calidad de la atención y el aumento de cobertura en el nivel de Educación Inicial, debido a que se orienta a las familias para que aprendan cómo educar, desarrollar, proteger a la niñez desde el hogar, promover los derechos de la niñez, principalmente los concernientes a salud, educación, nutrición y protección.

Saneamiento

Aprendizaje de prácticas que mejoran las condiciones de higiene en el hogar, disminuyendo morbilidades y promoviendo buenas prácticas para un cambio en el entorno familiar; tales como: consumo seguro del agua, uso correcto de letrinas, eliminación correcta de residuos.

Economía familiar

Aprendizaje que mejora y fortalece los conocimientos de las familias en prácticas de administración del presupuesto y ahorro, por medio de asociaciones locales de ahorro y crédito -ALAC- contribuyendo al empoderamiento económico en grupos de familias.

Actividades agropecuarias

Aprendizaje a escala que promueve la disponibilidad y consumo de proteína y cultivos hortícolas de alto valor nutricional, por medio de una estrategia en la que grupos de familia establecerán a nivel de hogar gallineros y huertos altamente productivos en espacios reducidos para diversificar la dieta.

Nutrición + Salud e higiene + Sostenibilidad + Masculinidad + Autoestima + Cambio social del comportamiento + Pertinencia cultural



¡NIÑOS SANOS Y SIN DESNUTRICIÓN CRÓNICA!



OBJETIVO GENERAL

Fortalecer competencias de las mujeres, sus familias y sus comunidades para propiciar el desarrollo integral de la primera infancia, desde la gestación hasta los 4 años de edad en el programa “Centros Nútreme” como estrategia para la prevención de la desnutrición crónica

OBJETIVOS ESPECÍFICOS

1

Sensibilizar y fortalecer las competencias de líderes comunitarios para que gestionen acciones a favor del desarrollo integral del niño.

2

Desarrollar competencias en Educadores Voluntarios para que promuevan buenas prácticas y actitudes positivas para el adecuado crecimiento y desarrollo de la población meta.

3

Fortalecer los conocimientos y competencias de las familias en prácticas de saneamiento para mejorar la salud y condiciones del hogar.

4

Fortalecer los conocimientos y competencias de las mujeres y sus familias en prácticas de administración del presupuesto y ahorro, en apoyo a la economía familiar.

5

Fortalecer competencias agropecuarias en las familias que contribuyan a mejorar la disponibilidad, acceso, consumo y aprovechamiento biológico de alimentos ricos en proteína y mezclas vegetales para la seguridad alimentaria de las mismas, con pertinencia cultural.

ESTRUCTURA DEL PROGRAMA ▶

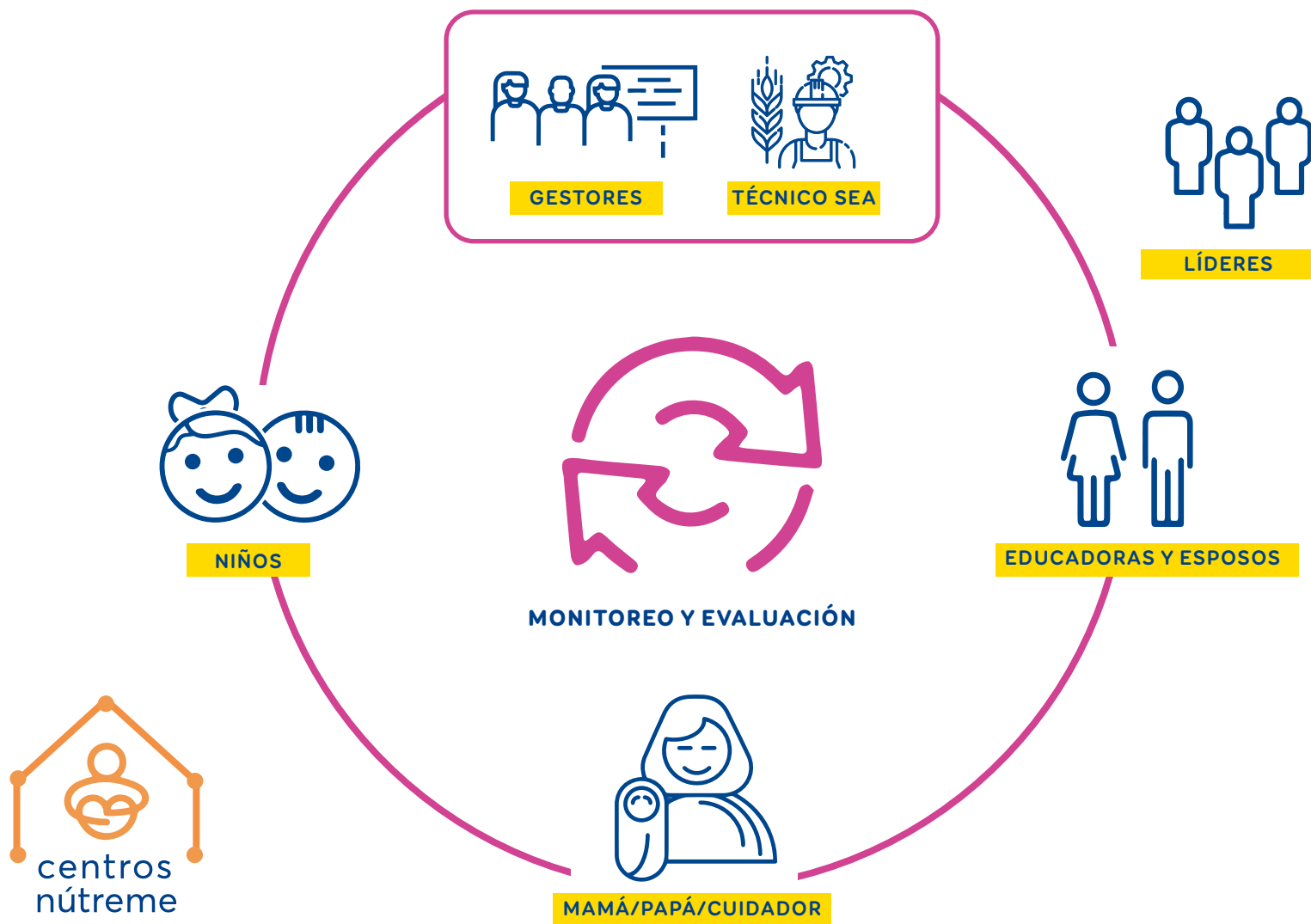

POBLACIÓN ATENDIDA ▶

SANTA MARÍA CAHABÓN, ALTA VERAPAZ

📍 15 COMUNIDADES

TOTAL DE POBLACIÓN
ATENDIDA

962

PERSONAS

Q. 1,888,432

INVERSIÓN

📍 **DONANTES:**

- Grupo IDC
- AYNLA

56

Mujeres Embarazadas y
Lactantes

427

Niños menores de
4 años

375

Madres
Participantes

104

Madres
Educadoras

POBLACIÓN INSCRITA A DICIEMBRE 2022

POBLACIÓN ATENDIDA ▶

SAN JOSÉ POAQUIL, CHIMALTENANGO

▶ 17 COMUNIDADES

TOTAL DE
POBLACIÓN
ATENDIDA

1,211

PERSONAS

Q. 1,691,010

INVERSIÓN

◉ DONANTES:

- Foundation for a Better World
- Fundación Acclus
- BMR-ENERGY
- Roe Foundation INC.
- Fundación Héroes

46

Mujeres Embarazadas y
Lactantes

559

Niños menores de
4 años

458

Madres
Participantes

148

Madres
Educadoras

POBLACIÓN INSCRITA A DICIEMBRE 2022



▶ OBJETIVO 1

Sensibilizar y fortalecer las competencias de líderes comunitarios para que gestionen acciones a favor del desarrollo integral del niño.

Atender a la primera infancia nos garantiza ¡UN MEJOR FUTURO!

1



REUNIONES CON AUTORIDADES · SANTA MARÍA CAHABÓN · SAN JOSÉ POAQUIL



Es importante que las autoridades, líderes municipales y comunitarios estén sensibilizados en el tema de atención de la primera infancia y estén comprometidos a trabajar a favor de la niñez para que el programa sea permanente.

Durante el año 2022 se tuvo participación en los siguientes espacios:

REUNIÓN DE SOCIALIZACIÓN	ACUERDOS O RESULTADOS
CONSEJO MUNICIPAL DE DESARROLLO URBANO Y RURAL - COMUDE -	<p>Se participó mensualmente en las convocatorias del COMUDE, donde se estableció un espacio de diálogo y toma de decisiones. En este consejo, participan el Alcalde Municipal, el Consejo Municipal, instituciones gubernamentales y no gubernamentales, autoridades comunitarias y representantes de la Sociedad Civil.</p>
MINISTERIO DE SALUD PÚBLICA Y ASISTENCIA SOCIAL - MSPAS -	<p>Referencia de casos de desnutrición aguda para el seguimiento ambulatorio de los mismos, atención a mujeres embarazadas para el cumplimiento de sus controles prenatales, dotación de vitaminas y atención de partos. Así como, la intervención en niños en servicios de vacunación, monitoreo de crecimiento, desparasitación, entre otros.</p>
COMISIÓN MUNICIPAL DE SEGURIDAD ALIMENTARIA Y NUTRICIONAL - COMUSAN -	<p>En la COMUSAN se colaboró con instituciones gubernamentales y no gubernamentales para el abordaje de temas como recaudación de fondos para emergencias locales, prevención de la desnutrición crónica, saneamiento y disponibilidad alimentaria para crear alianzas estratégicas que favorezcan a las familias del municipio.</p>
CONSEJO COMUNITARIO DE DESARROLLO - COCODE -	<p>Se realizaron reuniones "Salas Situacionales" lideradas por madres educadoras voluntarias para socializar avances y sensibilizar sobre el Desarrollo Infantil Temprano. Se involucra a las autoridades comunitarias, resaltando su compromiso y responsabilidad en la atención de la primera infancia.</p>



▶ OBJETIVO 2

Desarrollar competencias en Educadores Voluntarios para que promuevan buenas prácticas y actitudes positivas para el adecuado crecimiento y desarrollo de la población meta.

Atender a la primera infancia nos garantiza ¡UN MEJOR FUTURO!

2

MADRES EDUCADORAS

VOLUNTARIAS

La participación de madres educadoras voluntarias es esencial para guiar y acompañar a los cuidadores (padres) de los niños y lograr una crianza con amor, respeto, protección, fomentar un aprendizaje oportuno y mejorar las condiciones de salud, nutrición y seguridad.

Se promovió el empoderamiento de las madres educadoras voluntarias por medio de capacitaciones y participación en encuentros regionales; a través de su compromiso y dedicación han puesto en práctica las enseñanzas recibidas, beneficiando a los participantes y promoviendo el aprendizaje y desarrollo en la comunidad.



Madres Educadoras en actividad conjunta · San José Poaquil

104

MADRES EDUCADORAS
· INSCRITAS

Santa María **Cahabón**, Alta Verapaz

148

MADRES EDUCADORAS
· INSCRITAS

San José Poaquil, Chimaltenango



Madre Educadora en seguimiento a sesión · Santa María Cahabón



► SESIONES DE EDUCACIÓN INICIAL

“ACOMPÁÑAME A CRECER”

Se realizaron sesiones de educación inicial impartidas por las madres educadoras voluntarias en cada Centro Nútreme. La participación familiar es clave y cada sesión busca alcanzar hitos de desarrollo específicos según la edad del niño.



SAN JOSÉ POAQUIL



SANTA MARÍA CAHABÓN

MONITOREO DEL CRECIMIENTO

Mensualmente evaluamos el crecimiento de niños de 3 a 24 meses con la Manta de Crecimiento. Identificamos si alcanzan la talla adecuada y brindamos apoyo y consejería en casos de niños que no crecen bien, refiriéndolos a servicios de salud para un seguimiento adecuado.

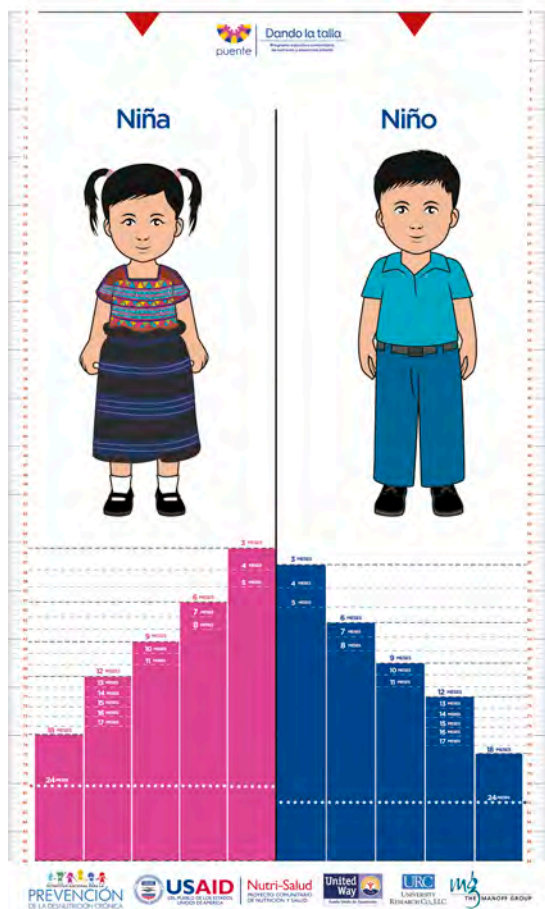

Manta de crecimiento	Cahabón	Poaquil	Global
Niños medidos	210	304	514
Crecen bien	80%	70%	75%
No crecen bien	20%	30%	25%

Datos de abril a diciembre 2022

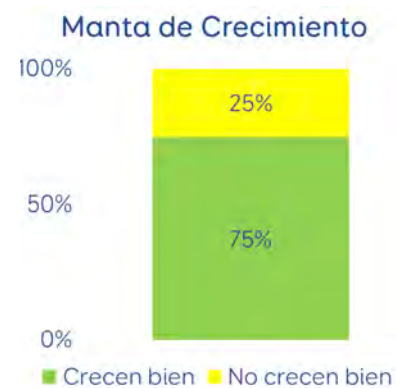

Resultados de ambos proyectos · Datos de abril a diciembre

► ENTREGA DE SUPLEMENTOS NUTRICIONALES PARA FORTALECER EL CRECIMIENTO FÍSICO DE LOS NIÑOS

Como parte de nuestras acciones mensuales, proporcionamos a los niños mayores de 6 meses 15 sobres del suplemento “Nutrilisto”. Además, brindamos a las madres lactantes y embarazadas 3 libras de Incaparina Maternal para complementar su alimentación, proporcionándoles nutrientes esenciales que promueven el desarrollo saludable de sus hijos.

Se entrega semestralmente multivitamínico a todos los niños mayores de 6 meses y trimestralmente zinc a los niños mayores de 6 meses que no crecen bien de acuerdo a las mediciones de la manta de crecimiento y del carnet MSPAS.



APOYO A LA NUTRICIÓN



Municipio	Incaparina Maternal	Prenatal	Nutrilistón	Zinc	Multivitaminas
Santa María Cahabón	1,247 bolsas	510	33,945 sobres	100 frascos	378 frascos
San José Poaquil	3,291 bolsas	0	72,270 sobres	198 frascos	0
Total	4,538 bolsas	510	106,215 bolsas	298 frascos	378 frascos



▶ OBJETIVO 3

Fortalecer los conocimientos y competencias de las familias en prácticas de saneamiento para mejorar la salud y condiciones del hogar.

AGUA, HIGIENE Y

SANEAMIENTO

Se realizaron visitas domiciliarias para fortalecer el conocimiento y las habilidades de las familias en prácticas de higiene, consumo de agua segura y saneamiento del hogar, mejorando así la salud y las condiciones de vida.

Se utiliza la estrategia “Casa Modelo” para llevar a la práctica estas acciones.

Agua y Saneamiento	CAH	PQL	Global
Desinfección del agua de consumo	89%	85%	87%
Sanitario limpio	75%	71%	73%
Estación de lavado de manos	80%	85%	82%
Cocina y piso del hogar limpios	71%	72%	71%

Resultados de ambos proyectos · Datos de julio a diciembre 2022

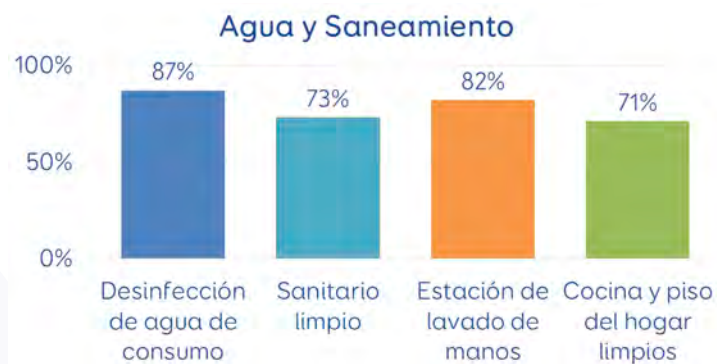

Resultados de ambos proyectos · Datos de julio a diciembre 2022

177

VISITAS DOMICILIARES

JULIO A DICIEMBRE 2022

Santa María Cahabón, Alta Verapaz

168

VISITAS DOMICILIARES

JULIO A DICIEMBRE 2022

San José Poaquil, Chimaltenango



TALLER LAVADO DE MANOS · SANTA MARÍA CAHABÓN



CASA MODELO · LIMPIEZA EN EL HOGAR · SAN JOSÉ POAQUIL



▶ OBJETIVO 4

Fortalecer los conocimientos y competencias de las mujeres y sus familias en prácticas de administración del presupuesto y ahorro, en apoyo a la economía familiar.

ASOCIACIONES LOCALES DE AHORRO Y CRÉDITO · ALAC

Se implementó la metodología en 32 comunidades.
Se promovió la importancia del ahorro y se brindó capacitación y apoyo constante a los grupos a favor de la economía familiar. Se tuvo un ahorro acumulado de octubre a diciembre 2022 de Q154,435 en ambos proyectos.

Municipio	Grupos	No. Socias participantes	Ahorro
Santa María Cahabón	14	252	Q.109,720

Datos de octubre a diciembre 2022

Municipio	Grupos	No. Socias participantes	Ahorro
San José Poaquil	22	230	Q. 44,715

Datos de octubre a diciembre 2022



CIERRE DE CICLO ALAC · SANTA MARÍA CAHABÓN



SOCIALIZACIÓN DE METODOLOGÍA · SAN JOSÉ POAQUIL



▶ OBJETIVO 5

Fortalecer competencias agropecuarias en las familias que contribuyan a mejorar la disponibilidad, acceso, consumo y aprovechamiento biológico de alimentos ricos en proteína y mezclas vegetales para la seguridad alimentaria de las mismas, con pertinencia cultural.

HUERTOS ALTAMENTE NUTRITIVOS

EN ESPACIOS REDUCIDOS · HAER

Se llevó a cabo la socialización de los huertos demostrativos, los cuales fueron ubicados estratégicamente para fomentar la implementación de huertos familiares en todas las comunidades, **logrando un total de 361 huertos** que produjeron acelga, apio, alverja, brócoli, bledo, cebolla, cebollín, cilantro, espinaca, chile pimiento, hierba buena, hierva mora, lechuga, quilete, remolacha, pepino, repollo, rábano.

Además, se implementaron “lombricomposteras” para producir abono orgánico.

Los huertos permitieron una cosecha continua de diversas plantas, lo cual fue aprovechado para preparar recetas nutritivas que resaltaron el consumo de plantas ricas en vitaminas y minerales.

177

HUERTOS FAMILIARES
INSTALADOS

Santa María Cahabón, Alta Verapaz



PRÁCTICA CON PADRES DE FAMILIA · SANTA MARÍA CAHABÓN

184

HUERTOS FAMILIARES
INSTALADOS

San José Poaquil, Chimaltenango



COSECHA DE HUERTO FAMILIAR · SAN JOSÉ POAQUIL



OTRAS ACTIVIDADES

INSTALACIÓN DE COSECHADORES DE AGUA DE LLUVIA

Santa María **Cahabón**, Alta Verapaz

Con el apoyo de **Hábitat para la Humanidad Guatemala** se entregaron e instalaron 25 cosechadores de agua de lluvia en la Comunidad Chimenchén, que a través de un voluntariado se hizo posible la instalación con las familias del programa.

25

COSECHADORES
ENTREGADOS



VISITA DE GO GUA-CANADÁ

San José Poaquil, Chimaltenango

En diciembre se tuvo la visita de Go Gua- Canadá con la finalidad de conocer las acciones que se están realizando en el programa Centros Nútreme.

Gracias Go Gua-Canadá por su donación de Q173,883 destinados a proyectos de acceso a agua segura en Santa María Cahabón durante el año 2023.

Q. 173,833

DONADO PARA PROYECTO:
ACCESO A AGUA SEGURA



ENTREGA E INSTALACIÓN DE ESTUFAS AHORRADORAS Y FILTROS DE AGUA

San José Poaquil, Chimaltenango

Se entregaron 130 estufas ahorradoras y filtros de agua con apoyo de **Grupo Alimentar y Helps International**. La instalación se realizó en dos fechas de voluntariado, con participación de familias voluntarias y alumnos del **Colegio Waldorf**.

Con fondos del programa se entregaron 200 filtros más para garantizar el consumo de agua segura de todas las familias participantes en San José Poaquil, Chimaltenango.

130

COMBOS DE ESTUFAS
Y FILTROS ONIL ·

GRACIAS A HELPS INTERNATIONAL Y GRUPO ALIMENTA

200

FILTROS ONIL
ADICIONALES





¡SOMOS PUENTE!

www.puente.org.gt

OTROS PROYECTOS

Durante el año 2022 se recaudaron fondos para ejecutar proyectos en el año 2023 de acuerdo a nuestro plan de trabajo, los cuales detallamos a continuación:

Locación	Proyecto	Donante	Monto donado	Actividad realizada	Beneficiarios
Alta Verapaz, Santa María Cahabón	Instalación de Bienes (Cosechadores y Filtros)	Fundación Héroes (Telus)	Q 43,772	Se harán voluntariados para la instalación de Cosechadores y entrega de filtros a las familias participantes del programa.	Familias del Programa
		Grupo AP, S.A.	Q 157,500		
		GoGua Canadá	\$ 22,151		
		Microsoft Miami	\$ 4,173		
	Construcción Centros Nútreme Paquete 1	Fundación Héroes (Telus)*	Q 75,166	Construcción Centros Nútreme para ampliar la cobertura de programa.	2 Comunidades
	Construcción Centros Nútreme Paquete 2	Industria de Hamburguesas, S.A. (McDonald's)	Q 640,000	Construcción Centros Nútreme para ampliar la cobertura de programa.	16 Comunidades
	Construcción Centros Nútreme Paquete 2	Cantata, S.A. (Café Barista)	Q. 52,970	Construcción Centros Nútreme para ampliar la cobertura de programa.	3 Comunidades
Chimaltenango, San José Poaquil	Construcción Centros Nútreme	Operadora de Colegios Santa Lucía, S.A.	Q 24,835	Construcción de un Centro Nútreme en el casco urbano para atender todas las zonas del municipio.	Casco Urbano y 1 comunidad
		Claudia de Sosa	Q 10,000		
		Alejandro Rodrigo Sosa	Q 10,000		
		Grupo A.P., S.A.	Q 80,000		
		Alimori	Q 20,000		

*Los fondos donados por Fundación Héroes (Telus) fueron ejecutados en el año 2022.



HISTORIAS DE ÉXITO ►

“El éxito no se da de la noche a la mañana. Es cuando cada día eres un poco mejor que el día anterior. **Todo suma**”.

Dwayne Johnson

HISTORIA DE ÉXITO ►



GLORIA ELIZABETH CUCUL CHÉ MADRE EDUCADORA

Santa María Cahabón, Alta Verapaz

Soy Gloria Elizabeth Cucul Ché, de 29 años, soy mamá de: Lidia María de 3 años, Juan Tomás de 6 meses. Mi esposo se llama Eliseo Caal Choc, vivimos en el caserío Chajgual Cahabón, Alta Verapaz.

En noviembre del 2021 llegó un grupo de gestores comunitarios de Puente a Chajgual, mi hija Lidia tenía un año y medio, ellos se comprometieron a ayudar a nuestros niños en su desarrollo, yo acepté participar y **me ofrecí para ser Madre Educadora Voluntaria que aprendería y enseñaría a otras mamás con hijos de la edad de mi nena.**

En mayo del 2022, ya daba sesiones y me gustaba, cuando me enteré que estaba embarazada, me puse feliz y le conté a mi gestor comunitario, Andrés. Él me inscribió como “madre embarazada” en el sistema y me empezaron a ayudar, me daban charlas para cuidarme y prepararme, yo seguía dando sesiones a 5 madres socias del programa, fue divertido porque un día iba a recibir sesiones para embarazadas y otro día yo daba mis sesiones de otro rango de edad. También me empezaron a dar incaparina maternal para fortalecerme y poder amamantar a mi bebé. El 10 de octubre del 2022 celebramos el nacimiento de mi hijo, le pusimos de nombre: Juan Tomás.



Madre educadora contribuye a disminuir los índices de desnutrición en su comunidad.

CONTEXTO COMUNITARIO

En mi comunidad, criar a los niños es algo que nadie le había puesto atención. Nos enteramos que no se trata solo de esperar que vayan a la escuela primaria. Cuando empezaron las sesiones en el 2022 **conocimos que la educación inicial es “jugar” con los niños**. Todas las semanas aprendemos a jugar con los niños. Cuando un niño llora y ríe no es “bulla”, ahora yo enseño que callar a un niño es robarle la felicidad, todos los que somos padres de familia nos hace feliz ver a nuestros hijos sonreír, aprendí que mientras más sonríen los niños más desarrollan sus capacidades, aprendí que esto se llama “neuro-estimulación temprana”.

La palabra “educación” es muy importante para mí ahora. Antes pensaba que era analfabeta porque solo pude estudiar hasta tercero primaria. Yo no tuve oportunidades, **Puente me ha devuelto la ilusión de sentir que me educo. Le pido tanto a Dios que me de sabiduría para aprender y poder enseñar a otras señoras que los hijos tienen que estudiar en la etapa de la primera infancia, para que al llegar a la escuela primaria ganen todos los grados y lleguen sin miedo.**

Mi esposo me apoya mucho, hasta me aconseja, me dice que tengo que venir temprano a dar mis sesiones, me ayuda a buscar la ropa limpia de los niños cuando voy al Centro Nútreme. A veces me dice “que los nenes vayan muy limpios, porque son de Puente y las otras mamás tienen que aprender sobre higiene”.

El caserío Chajgual queda a 2 kilómetros del casco urbano de Santa María Cahabón, no entra vehículo, caminamos 1 hora entre veredas por la montaña para llegar a nuestras casas. Vivimos sin acceso a agua potable ni electricidad.

Desde que empecé a asistir a los talleres de Puente, aprendí algo que me impactó mucho, aprendí que la Desnutrición Crónica Infantil afecta la vida de los niños y la única manera de combatirla es prevenirla, me da miedo que mis hijos la padezcan, por eso asisto a todas mis sesiones e imparto las que me corresponden.

En todo el año atendí a 5 niños y como también nos enseñaron a usar la “manta de crecimiento” para detectar si un niño crece bien o tiene problemas en su crecimiento, me ponía muy feliz cuando a los niños que medía salían en color verde, lo que significa que estaban creciendo sanos sin desnutrición crónica. Claro que hay enfermedades en la aldea, pero son respiratorias: tos o gripe. Ahora puedo decir que mis 5 niños a cargo están libres de la Desnutrición Crónica Infantil.

Me siento orgullosa del programa Centros Nútreme, soy feliz en Puente.

Creo que somos muy bendecidos en esta comunidad y ojalá todos los niños de las otras aldeas puedan tener esta oportunidad que Puente nos trajo.



Ahora puedo decir que los cinco niños a mi cargo están libres de la desnutrición crónica.

HISTORIA DE ÉXITO ►



Bernarda Vaquix Vaquin

Madre Educadora

San José Poaquil, Chimaltenango

Mi nombre es Bernarda Vaquix Vaquin de 34 años de edad, mi pareja es Jerónimo Sirin Pichiyá con quien tuvimos 5 hijos, 4 ya están grandes y el último se llama José Santiago tiene 22 meses, vivimos en la comunidad de Chiraxaj que en español significa "detrás de la montaña". Estamos a 6 kilómetros del casco urbano.

Me ha gustado ser parte de Puente porque he tenido la oportunidad de apoyar a las madres de mi comunidad.

En cada actividad sigo aprendiendo mucho; en agosto asistí a una reunión donde se nos habló sobre la importancia de cosechar nuestros alimentos en la casa, y me gustó porque era de otra manera ya que nosotros siempre sembrábamos con mi esposo e hijos, pero en tablones en el suelo y eso necesitaba más agua, más tiempo para cosechar algunos alimentos, cuando había mucho sol o lluvia nuestras hortalizas ya no terminaban de crecer bien y con facilidad los pollos podían comerse las plantitas, a veces eran pollos de nosotros o de los vecinos que andaban sueltos.



Madre educadora contribuye a disminuir los índices de desnutrición en su comunidad.

Me interesó mucho el huerto que nos explicaron ya que era en mesa y que no se necesitaba de mucha agua y materiales difíciles de encontrar, los materiales los podíamos conseguir en la comunidad para armar la mesa y podíamos reutilizar llantas, plásticos, botes o canastos viejos para sembrar; regresé a mi casa muy contenta y le conté a mi esposo e hijos lo que nos habían dicho para que me ayudaran a buscar los materiales para armar la mesa, me ayudaron porque sola no podía.

Yo me puse feliz porque íbamos a tener una fuente donde podíamos producir nuestros alimentos frescos y orgánicos. En una semana armamos la mesa con reglas y con algunas tablas. Mis hijos fueron a buscar la broza en la montaña para llenar la mesa; todos nos ayudamos y cuando ya teníamos la mesa de parte de Puente nos dieron nuestros pilones y nylon para evitar que el sol queme las plantas o la lluvia encharque la mesa; y eso no lo había visto nunca, era otra forma.

Sembramos acelga, lechuga, quilete, remolacha, cebollas, cilantro y apio todas estas hortalizas nos brindan vitaminas y minerales para que tengamos una buena nutrición. Para el cuidado y mantenimiento nos turnamos para quitar las malezas y regarlo; a mí me gusta mucho cuidarlo porque me ayuda a relajarme un poco; cada semana yo podía cosechar y ya no había necesidad de ir hasta el mercado para comprar, mis vecinos se enteraron de mi huerto y llegaron a verlo y ellos empezaron a construir su huerto porque ayuda para la alimentación y a la economía familiar; habían personas que no estaban en el programa y llegaban

a comprar cilantro, acelga y apio y con ese dinero yo podía comprar otros alimentos como arroz, fideos y atoles para complementar la alimentación de mi familia.

Y cuando mis plantas estaban grandes elegí dejar algunas para poder producir semillas y sembrar otra vez para que siempre tenga mi huerto produciendo.

También nos enseñaron a clasificar la basura y aprovechar la cascara de frutas y verduras para producir nuestro propio abono orgánico, nos dieron unas lombrices rojas que pusimos en una cubeta y cada vez que sale cáscara de verduras o frutas las echamos para que las lombrices coman, el técnico siempre hace la visita para ver cómo va mi huerto y si hay plagas o enfermedades me da consejos de cómo tratar de eliminar las plagas, utilizamos ajo o chile como repelentes para los insectos.

Todo este aprendizaje lo he obtenido en Puente y estoy muy agradecida y eso me motiva mucho porque si hay maneras de como alimentar a nuestra familia, pero es necesario tener buena voluntad para hacerlo, y también el apoyo de la familia; siempre pienso en el bienestar de toda mi familia.



Ahora tengo acceso a alimentos para una buena nutrición en mi familia.



ESTADOS FINANCIEROS

Enfrentar el desafío de prevenir la desnutrición crónica no sólo demanda de nuestra capacidad de acción, sino de nuestra capacidad de administrar adecuadamente los recursos financieros que nos confían.

Tenemos el compromiso de garantizar que la ejecución de los fondos se realice en un marco de transparencia y de acuerdo a las leyes de Guatemala.

DICTAMEN DE LOS AUDITORES INDEPENDIENTES

Al consejo de asociados de Asociación Puente - ONG

Opinión

Hemos auditado los estados financieros que se acompañan de Asociación Puente - ONG (en adelante "la Asociación"), que comprenden el Estado de Activos, Pasivos y Fondo Patrimonial al 31 de diciembre de 2022, Estado de Actividades, Estado de Fondo Patrimonial y Estado de Flujos de Efectivo por el año que terminó en esa fecha, así como las notas explicativas de los estados financieros que incluyen un resumen de las políticas contables significativas.

En nuestra opinión, los estados financieros adjuntos de la Asociación han sido preparados, en todos los aspectos importantes, de conformidad con los principios de contabilidad adoptados por la Asociación como se describe en la nota 4 a los estados financieros.

Fundamento de la Opinión

Hemos llevado a cabo nuestra auditoría de conformidad con Normas Internacionales de Auditoría - NIAs. Nuestras responsabilidades de acuerdo con dichas normas se describen más adelante en la sección Responsabilidades del auditor con relación a la auditoría de estados financieros de nuestro informe. Somos independientes de la Asociación, de conformidad con el Código de Ética de Contadores Profesionales del Consejo Internacional de Normas de Ética para Contadores (IESBA por sus siglas en inglés), junto con los requerimientos de ética aplicables en Guatemala, y hemos cumplido las demás responsabilidades de ética de conformidad con esos requerimientos y con el Código de Ética del IESBA. Consideramos que la evidencia de auditoría que hemos obtenido proporciona una base suficiente y adecuada para nuestra opinión de auditoría.

Bases contables

Los estados financieros adjuntos han sido preparados en todos sus aspectos importantes de conformidad con las prácticas y políticas contables adoptadas por la administración de la Asociación.

Lic. Elio Escobar
Contador Público y Auditor
Colegiado No. CPA -3062

Guatemala, 25 de abril de 2023.

DICTAMEN DE LOS AUDITORES INDEPENDIENTES

A los fundadores de Fundación Contexto

Opinión

Hemos Auditado los estados financieros que se acompañan de Fundación Contexto (en adelante “la Fundación”), que comprenden el Estado de Activos, Pasivos y Fondo Patrimonial al 31 de diciembre de 2022, Estado de Actividades, Estado de Fondo Patrimonial y Estado de Flujos de Efectivo por el año que terminó en esa fecha, así como las notas explicativas de los estados financieros que incluyen un resumen de las políticas contables significativas. En nuestra opinión, los estados financieros adjuntos de la Fundación han sido preparados, en todos los aspectos importantes, de conformidad con los principios de contabilidad adoptados por la Fundación como se describe en la nota 4 a los estados financieros.

Fundamento de la Opinión

Hemos llevado a cabo nuestra auditoría de conformidad con Normas Internacionales de Auditoría – NIAs. Nuestras responsabilidades de acuerdo con dichas normas se describen más adelante en la sección Responsabilidades del auditor con relación a la auditoría de estados financieros de nuestro informe. Somos independientes de la Fundación, de conformidad con el Código de Ética de Contadores Profesionales del Consejo Internacional de Normas de Ética para Contadores (IESBA por sus siglas en inglés), junto con los requerimientos de ética aplicables en Guatemala, y hemos cumplido las demás responsabilidades de ética de conformidad con esos requerimientos y con el Código de Ética del IESBA. Consideramos que la evidencia de auditoría que hemos obtenido proporciona una base suficiente y adecuada para nuestra opinión de auditoría.

Bases contables

Los estados financieros adjuntos han sido preparados en todos sus aspectos importantes de conformidad con las prácticas y políticas contables adoptadas por la administración de la Fundación

Lic. Elio Escobar
Contador Público y Auditor
Colegiado No. CPA -3062

Guatemala, 17 de abril de 2023.

	2021	2022
ACTIVO		
ACTIVO CORRIENTE		
Bancos	2,506,344	134,801
Cuentas por cobrar	137,296	59,975
Sub-Total	2,643,640	194,776
ACTIVO NO CORRIENTE		
Mobiliario y equipo	13,111	62,588
Equipo de cómputo	29,237	42,678
Software	5,720	3,717
Vehículos	125,081	92,213
Terrenos	170,705	168,045
Sub-Total	343,854	369,241
Total activo	2,987,494	564,018
PASIVO Y PATRIMONIO		
PASIVO CORRIENTE		
Cuentas por pagar	277,633	21,738
Retenciones por pagar	15,184	0
Prestaciones laborales	268,999	0
Sub-Total	561,815	21,738
PATRIMONIO Y FONDOS POR EJECUTAR		
Patrimonio y fondos por ejecutar	2,425,679	542,280
Total	2,425,679	542,280
Total pasivos, patrimonio y fondos p	2,987,494	564,018

	2021	2022
INGRESOS		
INGRESOS ADMINISTRATIVOS		
Asociados	237,850	231,000
Becas	318,388	381,809
Donaciones eventuales ADM	44,262	45,448
Donaciones en especie ADM	7,247	0
Otros ingresos		
Sub-Total	607,747	658,257
INGRESOS DE PROYECTOS		
Proyectos	2,618,778	1,066,101
Donaciones Eventuales Proyectos	505,165	302,671
Instalación de bienes	2,500	8,250
Donaciones en Especie Proyectos	45,591	18,934
Sub-Total	3,172,034	1,395,957
OTROS INGRESOS		
Eventos de recaudación	94,745	7,910
Otros ingresos	208,276	117,679
Sub-Total	303,021	125,589
Total Ingresos	4,082,801	2,179,802

GASTOS		
GASTOS DE ADMINISTRACION		
Gastos administrativos	881,708	498,595
Sub-Total	881,708	498,595
GASTOS DE PROYECTOS		
Fortalecimiento familiar y comunitario	661,927	455,568
Desarrollo de competencias	503,379	722,377
Actividades productivas autoconsumo	639,025	160,829
Generación de ingresos	19,864	1,770
Monitoreo y evaluación	149,873	109,056
Logística y transferencia metodológica	910,448	751,623
Casa digna	12,253	12,721
Otros gastos	120,291	61,464
Sub-Total	3,017,059	2,275,408
Total GASTOS	3,898,767	2,774,004

	2022
ACTIVO	
ACTIVO CORRIENTE	
Bancos	3,004,306
Cuentas por cobrar	442,552
Sub-Total	3,446,858
ACTIVO NO CORRIENTE	
Terrenos	368,260
Sub-Total	368,260
Total activo	3,815,118

PASIVO Y PATRIMONIO	
PASIVO CORRIENTE	
Cuentas por pagar	637,852
Retenciones por pagar	6,801
Prestaciones laborales	100,226
Sub-Total	744,879
PATRIMONIO Y FONDOS POR EJECUTAR	
Patrimonio y fondos por ejecutar	3,070,239
Total	3,070,239
Total pasivos, patrimonio y fondos por ejecutar	3,815,118

	2022
INGRESOS	
INGRESOS ADMINISTRATIVOS	
Asociados	5,500
Becas	9,705
Donaciones eventuales ADM	258,000
Donaciones en especie ADM	0
Otros ingresos	
Sub-Total	273,205
INGRESOS DE PROYECTOS	
Proyectos	2,142,187
Donaciones Eventuales Proyectos	746,079
Instalación de bienes	282,995
Donaciones en Especie Proyectos	666
Sub-Total	3,171,927
OTROS INGRESOS	
Eventos de recaudación	33,268
Otros ingresos	70
Sub-Total	33,338
Total Ingresos	3,478,470

GASTOS	
GASTOS DE ADMINISTRACION	
Gastos administrativos	161,883
Sub-Total	161,883
GASTOS DE PROYECTOS	
Fortalecimiento familiar y comunitario	281,242
Desarrollo de competencias	298,936
Actividades productivas autoconsumo	171,058
Generación de ingresos	21,598
Monitoreo y evaluación	34,631
Logística y transferencia metodológica	498,608
Casa digna	136,039
Otros gastos	8,644
Sub-Total	1,450,756
Total GASTOS	1,612,639

ASOPUENTE INTERNACIONAL INC ►

ASOPUENTE INTERNATIONAL, INC es una organización no lucrativa registrada en Estados Unidos de Norte América desde el 2014 y está exenta de impuesto sobre la renta bajo la sección 501(c) (3) del Internal Revenue Code.

A través de esta organización Puente puede recaudar fondos en Estados Unidos y emite recibos que los donantes pueden utilizar para deducir de sus impuestos en las declaraciones anuales de IRS.

El 90% de lo recaudado a través de Asopuente International INC se transfiere a Guatemala para nuestros proyectos locales. En los últimos años estos fondos se han invertido en el proyecto que desarrollamos en San José Poaquil, Chimaltenango.

El 10% restante se debe donar a una organización estadounidense. Hasta finales del 2022 Puente ha donado el monto acumulado de \$74,542.82 a Kristi House, quienes se dedican en atender a niños y niñas que han sufrido toda clase de abusos.

Anualmente se presentan declaraciones juradas al IRS y contamos con los servicios contables y de auditoría de James M. Wood CPA

La Junta Directiva de Asopuente International INC está integrada por las siguientes personas:

- **James M. Meyer, Presidente y Representante Legal**
- **María Gieseemann de Garza, Tesorera**
- **Cristina Fernández de Plihal, Secretaria**
- **Álvaro Antonio Morales, Vocal**

Agradecemos a cada uno de ellos por su continuo apoyo a través de los años, cada quien desde su espacio.

También deseamos reconocer el apoyo incondicional de las personas que trabajan para el Bufete Harper Meyer en Miami, Florida. Nuestro especial agradecimiento a: James Meyer, Sagrario Díaz, Nicole Baudini, Karen Gaffoglio y Sasha Zeinali.

A todos ellos y a los donantes en Estados Unidos gracias por contribuir con una nueva generación de guatemaltecos sanos y con oportunidades.

· ESTADO DE SITUACIÓN FINANCIERA

AL 31 de Diciembre de 2022 (Expresado en USD)

	2022
ACTIVO	
ACTIVO CORRIENTE	
Bancos	143,705
Sub-Total	143,705
Total activo	143,705
PASIVO Y PATRIMONIO	
PASIVO CORRIENTE	
Cuentas por pagar	21,604
Sub-Total	21,604
PATRIMONIO Y FONDOS POR EJECUTAR	
Fondos por ejecutar	122,101
Saldo del período anterior	133,775
Diferencia ingresos y gastos este período	-11,674
Total	122,101
Total pasivos y fondos por ejecutar	143,705

· ESTADO DE ACTIVIDADES

Del 1 de enero al 31 de diciembre de 2022 (Expresado en USD)

	2022
INGRESOS	
Donaciones	216,044
Foundation for a Better World	150,000
Foundation Acclus	50,000
Roe Fundation INC	10,000
Microsoft Corporation	2,500
AmazoneSmile Foundation	1,509
Otros	2,035
Total Ingresos	216,044
GASTOS	
Honorarios CPA	400
Donaciones Puente Guatemala	203,000
Honorarios Legales	2,547
Donaciones Kristi House	21,605
Gastos bancarios	165
Total GASTOS	227,717
Ingresos menos gastos	-11,674
Saldo anterior 2021	133,775
Saldo actual	122,101



EVENTOS DE RECAUDACIÓN





**McDía
Feliz** 
Por los niños

| *Golby de Cozúño*

¡GRACIAS! McDonald's ▶

Junto a miles de guatemaltecos convertimos muchos BigMac en sonrisas.

¡Fuimos una de las cuatro fundaciones beneficiadas en el McDía Feliz por los niños! Esta maravillosa donación nos permite construir 16 Centros Nútreme en Cahabón, Alta Verapaz, en donde se beneficiarán a más de 500 niños y 130 madres embarazadas en las acciones de prevención de desnutrición crónica infantil.

Q. 640,000

**DONADO PARA LA CONSTRUCCIÓN
DE 16 CENTROS NÚTREME**





¡GRACIAS! Café Barista ►

DÍA MUNDIAL DEL CAFÉ · 1 DE OCTUBRE

El 1, 2 y 3 de octubre, Café Barista celebró el Día Mundial del Café beneficiando a los niños. En la compra de un cappuccino, latte o americano de 16 onzas el 50% del valor de sus ventas fueron destinadas a la lucha contra la desnutrición crónica en nuestro país.

Junto a más de 5 mil guatemaltecos que apoyaron comprando su café favorito de 16 onzas, recibimos la donación de Q. 52,970.46. Estos fondos serán destinados para la construcción de Centros Nútreme en Cahabón. En donde las madres recibirán capacitaciones y serán acompañadas en el desarrollo integral de sus hijos para que crezcan sanos y sin desnutrición crónica.



Q. 52,970

**DONADO PARA CONSTRUCCIÓN
DE CENTROS NÚTREME**

CAFE
BARISTA



CAMPAÑA NAVIDEÑA ►

“Un regalo con Sentido” nos da la oportunidad de acercarnos a nuevos donantes y darles a conocer la labor que realizamos, así como satisfacer la demanda de las personas que año con año quieren ser parte de nuestra Campaña Navideña.

El objetivo es recaudar fondos para cubrir gastos de funcionamiento y que el donante adquiriera un obsequio con el propósito de ayudar y compartir con otras familias guatemaltecas. Cada año desarrollamos productos diferentes y en el año 2022 diseñamos un planificador y una cada de portavasos. Este y otros productos los encuentras a la venta en nuestra pagina www.puente.org.gt



puente | Un regalo CON SENTIDO

Planificador

Herramienta de uso diario que permite organizar actividades, reuniones, tareas, eventos y notas.

Q.250

REALIZA TU PEDIDO

4960- 3614 · 5334 -3266



puente | Un regalo CON SENTIDO

Portavasos

- 6 portavasos blancos tejidos
- Canasta para almacenaje

Q.175

REALIZA TU PEDIDO

4960- 3614
5334 -3266



AGRADECIMIENTOS ►

¡GRACIAS DONANTES!

Proyecto Santa María Cahabón, Alta Verapaz

OPERACIÓN DEL PROYECTO · CAH

LOCACIÓN	DONANTE	VALOR
Santa María Cahabón, Alta Verapaz	GRUPO IDC	Q1,092,302
	AYNLA	Q500,602
TOTAL		Q1,592,904

CONSTRUCCIÓN DE CENTROS NÚTREME

LOCACIÓN	DONANTE	VALOR
Santa María Cahabón, Alta Verapaz	Industria de Hamburguesas, S.A. (McDonald´s)	Q 640,000
	Fundación Héroes (Telus)	Q 75,166
	Cantata, S.A. (Café Barista)	Q 52,970
TOTAL		Q 768,136

INSTALACIÓN DE BIENES

LOCACIÓN	DONANTE	VALOR
Santa María Cahabón, Alta Verapaz	Fundación Héroes (Telus)	Q43,772
	Grupo AP, S.A.	Q157,500
	GoGua Canadá	Q173,883
	Microsoft Miami	Q19,000
TOTAL		Q394,155

DONACIONES EN ESPECIE

LOCACIÓN	DONANTE	Proyecto	VALOR
Santa María Cahabón, Alta Verapaz	Familia Morales Lima	Regalos Celebración día del niño	Q 2,075
	Familia Fernández Klose		Q1,910
	Asociación Club Rotario Guatemala Metrópoli	Multivitamínico	Q330
	Familia Morales Lima	Mobiliario para Oficina	Q5,379
	Ecofiltro, S.A.	Ecofiltros Centros Nútreme	Q3,960
TOTAL			Q13,654

¡GRACIAS DONANTES!

Proyecto San José Poaquil, Chimaltenango

OPERACIÓN DEL PROYECTO · PQL

LOCACIÓN	DONANTE	VALOR
San José Poaquil, Chimaltenango	Foundation For a Better World	\$ 150,000
	Fundación Acclus	\$ 50,000
	Roe Foundation INC.	\$ 10,000
TOTAL		\$ 210,000

CONSTRUCCIÓN CENTRO NÚTREME URBANO

LOCACIÓN	DONANTE	VALOR
San José Poaquil, Chimaltenango	Colegio Waldorf Guatemala	Q24,835
	Claudia de Sosa	Q10,000
	Alejandro Rodrigo Sosa	Q10,000
	Grupo A.P., S.A.	Q80,000
	Alimori	Q20,000
TOTAL		Q144,835

GALLINEROS FAMILIARES

LOCACIÓN	DONANTE	VALOR
San José Poaquil, Chimaltenango	Fundación Héroes (Telus)	Q45,461
TOTAL		Q 45,461

DONACIONES EN ESPECIE

LOCACIÓN	DONANTE	Proyecto	VALOR
San José Poaquil, Chimaltenango	SIBO, S.A. (BMR Energy)	Incaparina para embarazadas y lactantes.	Q 20,910
	Asociación Club Rotario Guatemala Metrópoli	Multivitamínico	Q330
	Ecofiltro, S.A.	Ecofiltros Centros Nútreme	Q 5,610
TOTAL			Q 26,850

AGRADECIMIENTO ▶



Puente agradece a todas las personas e instituciones que se han unido para trabajar y hacer realidad los sueños de muchas familias aportando para mejorar sus condiciones de vida y poder prevenir la desnutrición crónica.

Becas

Adela Valdés de Rengifo
Alejandra Pineda
Alfonso Lama Kafati
Alvaro Morales
Alvaro Morales Lima
Álvaro Rodrigo Catellanos Howell
Ana Cristina Sosa de Pullin
Ana Maria De Sanchez
Ana Victoria de Guillén
Andreina Baquero
Armando Miguel Asturias Morel
Aura de Guzmán
Aziza Musa
Carlos Rolando Belleza
Clara María Monroy
Claudia Stein de Sibony
Corinna Sterkel de Aguirre
David Estuardo Trujillo
Diego Fernández Klose
Dora Almazán de Orellana
Edna Samayoa de Carroll
Elsa Hegel de Salazar
Ernesto Zachrisson
Eugene Gonzalez

Felipe Fernández Klose
Fito Tejeda
Gerda Möller Topsom
Irene Baertschi de Sosa
Irene Lara de Barillas
Jacobo Gustavo Tefel Farrer
Joanne de Rybar
Jose Augusto Sánchez Villanueva
León Tenenbaum Blenkitny
Ligia Díaz Izquierdo de Bosque
Ligia Trujillo
Lorena de Zedán
Lorena Méndez de Zelaya
Lucrecia de Puppe
Manuel Estuardo Cordón
Marcela Espinosa de Valdés
Margarita Wever
María Consuelo Giammattei Toriello
María Elena Castillo Rohrmann
Maria Fernández de Centeno
María Isabel Rosales de Sobalvarro
Marina Martínez
Michele Domínguez de Gisbert
Micheline Morel

Oscar Orellana
Patricia González
Paulina Murga
Rafael José Minondo García
Regina Bouscayrol de Niemann
Sergio Bosco Sevilla
Silvia Centeno de Gadala
Stella Marcucci de Sepe
Stephanie Marie Plocharski
Susana Adelaida Lara de Torres
Tatiana Plocharski
Verónica de Zachrisson
Vilma B. de Sosa

AGRADECIMIENTO ▶



Puente agradece a todas las personas e instituciones que se han unido para trabajar y hacer realidad los sueños de muchas familias aportando para mejorar sus condiciones de vida y poder prevenir la desnutrición crónica.

Asociados, Donantes y Alianzas

· ASOCIADOS:

Abigail de Quirín
Alexandra Allen
Amelia Widmann de Marroquín
Ana Margarita de Molina
Carmen María Maegli
Carmen María Barrutia de Mejicano
Carol Klose de Fernández
Edgar Manuel Villanueva Sosa
Edna Lima de Morales
Elizabeth Illescas de Gereda
Erick Francisco De León Chay
Eugenia Rodríguez de Toscana
Juan Enrique Kroner Sanchez
Juan Esteban Berger Widmann
Judith Elizabeth Sosa de Sosa
Margarita Klose
Margarita Rosales de Klose
María Fernanda Sosa Sosa
María José Fernández de Buhlmann
María Regina Ponce de Leal
Mariela de Obiols

Miguel Andrés Fernández Klose
Myriam Aycinena de Pennington
Myrna Coronado de Stein
Olga de Godoy
Pamela Martha Dill Porres de Knoke
Patricia Herrera
Rina Zelaya Méndez
Wendy Berger de Orellana
Wendy Widman de Berger
Yvette Sinibaldi de Merino

· DONANTES:

Grupo IDC / AYNLA
Foundation For a Better World
Fundación Acclus
Roe Fundation INC
Industria de Hamburguesas, S.A. -
McDonald's
Fundación Héroes (Telus)
Cantata, S.A. - Café Barista
Colegio Waldorf Guatemala
Claudia de Sosa

Alejandro Rodrigo Sosa
Grupo A.P., S.A.
Alimori
GoGua Canadá
Microsoft Corporation
Helps y Grupo Alimenta
Familia Morales Lima
Miguel Fernández Klose
Asociación Club Rotario Guatemala Metrópoli
Ecofiltro, S.A.
SIBO, S.A. (BMR Energy)

· ALIANZAS:

Alianza por la Nutrición (APN)
Amazon Smile
Sandy's Nutty Granola
Garden

¡Con hambre de futuro!



Puente



Puentegt



www.puente.org.gt

¡JUNTOS! por una nueva generación de guatemaltecos sanos y con oportunidades



Vía 6, 3-56 Edificio OEG, 5to. Nivel,
Zona 4, ciudad de Guatemala.



(502) 2316-4348 · 2316-4349



info@puente.org.gt



www.puente.org.gt