Bilan

LUXE

PRINTEMPS 2022 CHF 9.80

DOSSIER

Montres iconiques: un graal non sans danger

INTERVIEW EXCLUSIVE

Bacs & Russo, le couple qui bat tous les records aux enchères

ANALYSE

Comment la pandémie a redessiné la carte mondiale du luxe

INNOVATION

Deux femmes réveillent la création joaillière

DESIGN

Samuel Ross, l'héritage hype de Virgil Abloh

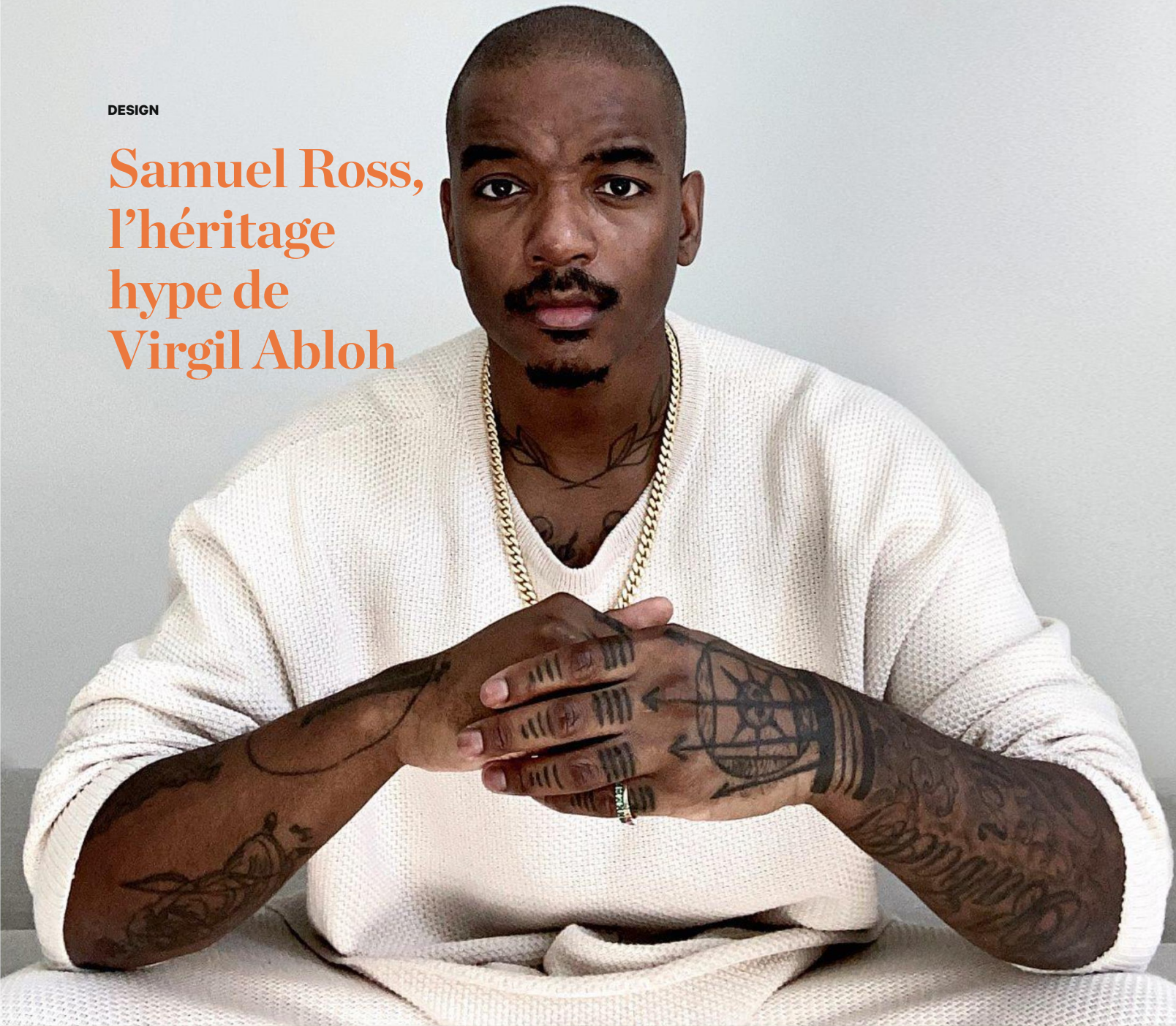

Andrea Machalova

Week-end!

Hôtel Eringer, Hérémence (VS)
C'est un projet de longue haleine qui a ouvert ses portes à Hérémence à la fin de l'année 2021. Situé aux pieds de la station de Thyon – Les Collons, dans le domaine des 4 Vallées, ce nouveau 4 étoiles a pour l'ambition de dynamiser le village d'Hérémence. Doté de 70 chambres et suites, dont 42 préfabriquées en bois par des entreprises locales, de deux restaurants ainsi que d'un large deck extérieur, l'Hôtel Eringer a été décoré par le bureau genevois Deer Home. La carte est quant à elle signée par le chef star Benjamin Luzuy. À l'automne, un spa alimenté avec de l'eau thermale acheminée depuis la plaine viendra compléter l'offre. L'établissement s'inscrit dans un projet de développement global, le Dixence Resort, qui comprendra à terme le Swisspeak Resort (500 chambres). Le montant des investissements s'élève à 120 millions de francs.

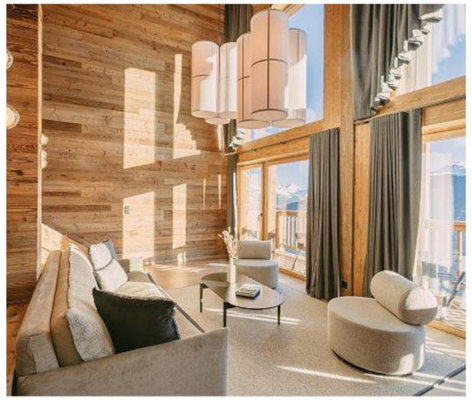

Hôtel des horlogers, Brassus (VD)
Après le Musée Atelier, la manufacture du Brassus inaugure fin mars le très attendu Hôtel des horlogers. Un bâtiment signé lui aussi par le bureau BIG (Bjarke Ingels Group): sa forme en zigzags s'inspire des pistes de ski avoisinantes, avec des rampes végétalisées qui s'avancent progressivement vers la prairie pour se fondre dans le paysage de la vallée de Joux. Disposant de 50 chambres, dont 12 suites, il reprend les codes de la nature, dont le design a été confié au bureau lyonnais AU*M architectes. Il compte également deux restaurants et un bar signés par le chef étoilé Emmanuel Renaut, 3 salles de conférences et un espace bien-être par Alpeor. L'établissement répond aux dernières exigences Minergie-ECO®.

Hôtel Bulgari, Paris
Huit ans de travaux ont été nécessaires aux architectes Antonio Citterio et Patricia Viel pour transformer ce bâtiment datant des années 70 en établissement 5 étoiles. Situé sur la prestigieuse avenue George V, l'hôtel Bulgari présente une façade moderne, tranchant avec son environnement. À l'intérieur, 76 chambres et suites, une carte de mets signée par le chef triplement étoilé Niko Romito et un spa de 1300 m². Le clou du spectacle: un penthouse de 1000 m² sur deux étages offrant une vue sur les toits de la capitale. Il faudra débourser 30'000 euros pour pouvoir y séjourner une nuit.

Les Sources de Cheverny, Val de Loire, France
Vingt ans après les Sources de Caudalie, dans les vignes bordelaises, c'est le château de Breuil, un manoir datant du XVIIIe siècle situé dans le Val de Loire, qu'ont choisi Alice et Jérôme Tourbier pour ouvrir leur deuxième établissement de luxe, les Sources de Cheverny. Un domaine s'étendant sur 45 hectares de terres boisées, doté de six bâtisses renfermant 45 suites et chambres, ainsi qu'un spa avec une piscine intérieure chauffée. Qu'on se laisse tenter par l'expérience gastronomique au Favori ou par la cuisine traditionnelle de L'Auberge, on accompagnera le menu avec les crus de La Grand' Vigne, cuvée maison dont le vignoble est visible depuis les chambres.

Photos: November Studio, TOMMY-PICONE, MPMorel, DR

Andrea Machalova

La collab

Lina Iris Viktor revisite l'it-bag de Dior
Popularisé par Lady Diana, à qui il a été offert par Bernadette Chirac en 1995, à l'occasion d'une visite officielle à Paris, le Lady Dior ne cesse d'écrire son histoire. Pour la sixième année consécutive, la griffe française propose à une dizaine d'artistes d'exprimer leur créativité sur ce sac iconique. Parmi eux, l'artiste conceptuelle anglo-libérienne Lina Iris Viktor, basée entre Londres, l'Italie et New York. Sa signature: des toiles noires ornées de symboles d'or qui se lisent comme autant de clins d'œil à des cultures du monde. Des emblèmes habillés d'or qui ornent aujourd'hui le fameux it-bag. «Je voulais donner à cet objet une valeur spirituelle. Mon travail porte sur le mélange du monde naturel et surnaturel, au travers de la renaissance de la magie, du mysticisme et de l'animisme. Dans la culture occidentale, l'or est lié avec la notion de bling-bling et le pouvoir financier. Pour moi, il incarne un côté sacré.» Abolir les frontières entre les cultures et les mondes, tel est l'objectif de l'artiste dont le travail sera exposé dans le cadre de l'exposition «In The Black Fantastic», à la Hayward Gallery à Londres ce mois de juin.

Photos: DR

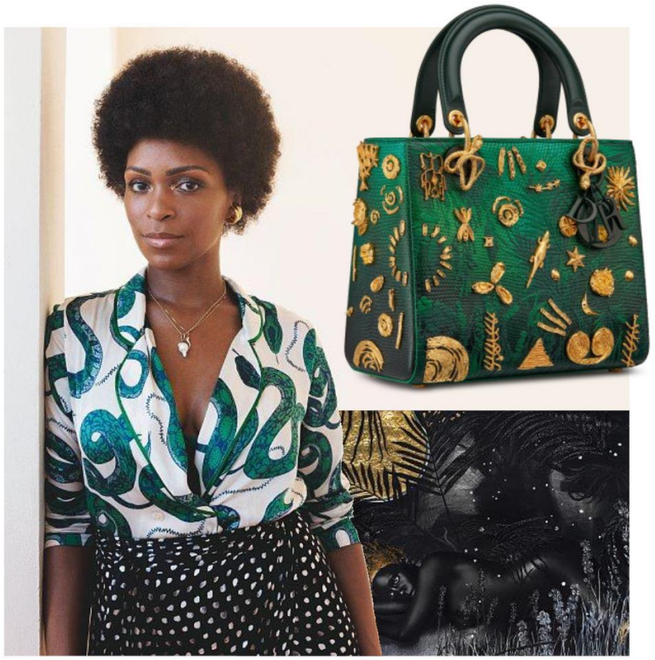

UNE TRANSPARENCE DU CAFÉ DEPUIS SA PLANTATION

PUBLICITÉ

Nespresso lance un outil de traçabilité pour son café bio de la gamme Reviving Origins

Nespresso pose de nouveaux jalons en termes de transparence dans la chaîne d'approvisionnement du café. Le café bio unique Kahawa ya Congo, de la coopérative de caféiculteurs congolaise AMKA, est le premier café de la gamme Reviving Origins pour le système Original qui peut être suivi jusque dans la plantation.

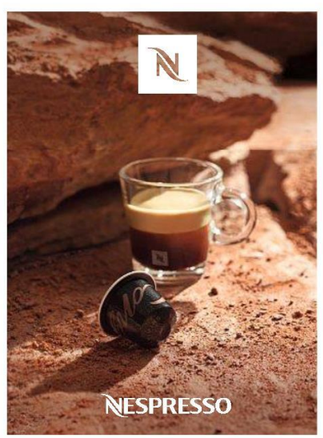

Cette démarche a été rendue possible grâce à l'implication de nombreux partenaires, comme OpenSC, une start-up indépendante active dans les technologies telles que la blockchain. Les consommatrices et les consommateurs en Suisse peuvent s'assurer eux-mêmes du voyage de leur café. Un pas supplémentaire vers plus de transparence, rendu possible grâce aux nouvelles technologies. En scannant le code QR de l'emballage des capsules Original, ils découvrent quand, où et par qui le café a été cultivé. Et ils peuvent percevoir également que chaque caféiculteur a été rémunéré correctement pour son travail.

Le programme Reviving Origins relance la culture du café au Congo
Kahawa ya Congo est cultivé sur les rives fertiles du lac Kivu, à l'est de la République démocratique du Congo (RDC). Il s'agit d'un café bio onctueux aux notes légèrement fruitées et aux arômes de céréales grillés et de noix. Dans le cadre de son programme Reviving Origins, Nespresso soutient depuis 2019 les cer l'économie locale du café et leur garantit ainsi un revenu à long terme. L'instabilité politique des 20 dernières années a fortement caféiculteurs du Kivu afin de relan- menacé la culture du café au Congo. Il y a quelques années encore, le café congolais comptait parmi les meilleurs du monde. Aujourd'hui, les caféiculteurs du Kivu sont en train de renouer avec cette époque. Les amateurs et les amatrices de café peuvent savourer un café d'une grande rareté.

Découvrez d'où provient votre café.