de Jutter

DORPSKRANT VAN WIJK AAN ZEE • JAARGANG 41 • MEI 2022 • NUMMER 5

Enrico Schouten de nieuwe trainer van SV Wijk aan Zee

Van de redactie
Jutter in een nieuw jasje

De oude vertrouwde dorpskrant is in een nieuw jasje gestoken en is voortaan een magazine op A4 formaat. In kleur!
De reden daarvoor is simpel: de oplopende kosten dwingen ons keuzes te maken. Via een online drukker bleek drukken veel goedkoper te zijn. Het zal voor sommigen even wennen zijn, maar we hopen dat ook De Jutter nieuwe stijl een vertrouwde plek krijgt. Verder heten we een nieuw lid van de redactie welkom, Yvonne Janssens. Zij zal maandelijks starten met een rubriek 'Tekenend voor Wijk aan Zee'.

Colofon

Jaargang 41 • nummer 5 • 2022
Dorpskrant De Jutter wordt maandelijks gratis huis aan huis bezorgd in Wijk aan Zee.
De Jutter is ook gratis verkrijgbaar bij:
Spar Supermarkt - Verlengde Voorstraat 56
Primera E. v.d. Watering - Julianaplein 11
Dorpshuis De Moriaan - Dorpsduinen 2
Kop van WaZ/De TIP - Voorstraat 12

Bezorging: Irene Gerlofsma.
Geen Jutter gekregen? Bel: 06-10537950
Redactie: Merei Dekker, Jacky de Vries, Jan Paul van der Meij, Jolien Herber, Yvonne Janssens.
Fotografie (voorpagina): Hans de Bruijn.

Nieuwstip? jutter@live.nl of bel: 0251-248551
Kopij per e-mail: jutter@live.nl
Inzenden kan tot de 15e van de maand.

Kopij-inzendingen worden in principe overgenomen, doch de redactie behoudt zich het recht voor deze om redactionele redenen in te korten. De inhoud is voor de verantwoordelijkheid van de inzender. Anonieme of ongepaste inzendingen worden niet geplaatst. Overname uit De Jutter alleen met bron vermelding.

Administratie/advertenties/opmaak:
Peter Duin 0251-248551
Oplage: 1500 exemplaren

Uitgave: Stichting Dorpskrant De Jutter
Inschrijving KvK: 34182153

Abonnement per post: 24 euro per jaar, overmaken op bankrekening: NL52 RABO 0308 0598 67 t.n.v. St. Dorpskrant de Jutter, Wijk aan Zee. (Met naam en adres)

De Jutter is ook te lezen/volgen op internet:
www.tipwijkaanzee.nl/extra-2/media
www.facebook.com/dorpskrantdejutter

Sea-Side Festival op nieuwe lokatie

Het eerste openluchtfestival aan de kust gaat na vier jaar afwezigheid weer door. Het Sea-Side Festival is deze keer voor het eerst niet op het strand, maar bij kampeervereniging Vondeloord.
Een behoorlijke verandering, maar organisator Pim Geurts en beheerder van Vondeloord Ton van Esveld hebben er alle vertrouwen in dat het laagdrempelige muziekfestival ook op deze locatie een succes wordt. "De reacties die we krijgen zijn allemaal positief. Mensen hebben er zin in."

Het festival heeft een line-up met bands uit Wijk aan Zee, Beverwijk en Heemskerk en wordt voor de 22e keer gehouden. Altijd de zaterdag vóór Pinksteren en dat is nu dus zaterdag 4 juni. Ooit, ergens in de jaren 90 is het begonnen op het strand, bij Hoopers, het huidige Beachclub Oost. "Er gebeurde toen niks aan die kant van het strand", vertelt Geurts, die zelf in de band BLITZ speelt. De eerste editie is een succes en smaakt naar meer. Zoals dat gaat, is er een traditie geboren. Het festival verplaatst naar het legendarische paviljoen De Instuif, maakt een uitstapje naar IJmuiden – 'dat gaf gedoe, viskoppen en muggen samen gaat niet'- en keert weer terug naar het Wijk aan Zeese strand. Warners biedt vervolgens het festival jarenlang plaats.

Maar zo'n festival is een hoop werk en strandtenten hebben het zonder muziek al druk genoeg als het mooi weer is. "Het vraagt een goeie organisatie", zegt Geurts. "En ik begrijp het wel. Sommige strandgangers zitten niet op muziek te wachten. Of de strandtenteigenaren hebben er weer andere ideeën over." De stekker gaat er even uit. Dan komt de coronacrisis er nog overheen en kan er helemaal niets. De zin in het muziekfeestje van weleer borrelt kort geleden weer op bij Geurts en tijdens een gesprek met goede vriend Van Esveld zegt de laatste: 'waarom doe je het niet gewoon hier, op Vondeloord?'

Dat vindt Geurts wel even spannend. Het zijn andere omstandigheden. Er is gras, geen zand. En de charme van de bands die spelen met gezicht op zee - en met een beetje geluk een magistrale zonsondergang - heb je ook niet. Maar, brengt Van Esveld ertegenin: 'we kunnen altijd nog een zwembad neerzetten.' Bovendien doet Vondeloord ook regelmatig mee aan Jutterspad, het achtertuinenmuziekfeest in het dorp. En daar lopen ook vaak honderden bezoekers rond. Dus als het Sea-Side Festival bevalt op deze stek, is er misschien een nieuwe traditie geboren.

Resumerend: op 4 juni van 13.00 uur tot ongeveer 21.00 uur op het Grote Veld van kampeerterrein Vondeloord kun je luisteren naar blues, pop 'en gewoon lekkere mellow muziek' van onder meer Time Traveller, BLITZ, Lord Justice, Carthago, de Neven van Ed, Das Zsa Zsa Kollektiv en Firehouse Mama (vooruit, deze laatste groep muzikanten komt uit het midden van het land). Toegang is 5 euro inclusief twee consumpties. Kaarten kunnen besteld worden bij Ton van Esveld ***(tonvanesveld@gmail.com)*** of Pim Geurts ***(geurts.pim@gmail.com)*** of via ***06-5111 7811***.
Het festival wordt door vrijwilligers georganiseerd en bands spelen voor een kleine onkostenvergoeding. Er staat een pot waarin bezoekers kunnen doneren.

Opening expositie in Kop van WaZ

In mei en juni is er een nieuwe expositie in de Kop van WaZ. De deelnemende kunstenaars zijn Ellen Robert, Ellen van Ombergen, Harm Jonker, Annemiek Schmidt Crans, beter bekend als Dutch Polaroidgirl, en Margo Brus.

Naast haar karakteristieke mixed media collages heeft **Annemiek Schmidt Crans** gezeefdrukte polaroids (foto 1). Met deze Fireboy & Plastic Fantastic portretten toont de van oorsprong Utrechtse kunstenares een kant van haar die wij in de Kop van WaZ nog niet hebben gezien. Er is ook plek voor haar mixed media-werk, opgepimpt met neon kleuren waardoor het effect een sterker en strakker aanzien krijgt.

Guna Guna. Onder deze titel doet **Ellen van Ombergen** een poging met bezielde bladeren de zwarte krachten van het bovennatuurlijke te verdringen. Bladeren zijn de cirkel van het leven en een inspiratiebron voor nieuwe en fantasierijk werk. Daarnaast borduurt Ellen van Ombergen voort op haar Wenssteen Project, dat ze twee jaar geleden voor het eerst in de Kop van WaZ het licht liet zien.

Harm Jonker zal ons ook ditmaal verrassen met zijn fotowerk dat vermakelijk en fantasierijk is en de kijker de foto in zal trekken, op zoek naar meer (foto 2). Tijdens zijn expositie in 2021 kregen we al een indruk hiervan met zijn succesvolle compilaties van Amsterdam aan Zee. Ditmaal is het meer en toch anders.

Ellen Robert heeft haar geliefde zeeën losgelaten. Heel gedurfd want haar plankjes met zeeën waren de hit van haar vorige expositie. Haar nieuwe werk zal veel mensen verrassen: mensapen. Met haar oog voor detail en liefdevolle penseelstreken heeft Ellen Robert mensapen op het canvas gezet (foto 3). Om een Wijk aan Zeese binding te houden, heeft zij tevens schilderijen van Tata. Net zoals zij met haar zeeën deed, zijn ook deze werken een uitvoering van Tata zoals zij dit bedrijf ziet.

Margo Brus heeft inspiratie uit Afrika geput. Elementen van het leven waarbij zij natuurlijk materiaal gebruikt: papier en karton, maar ook brood en bananenschillen om schilderijen te maken, tekeningen en compilaties. Een stukje Gambia in Wijk aan Zee.

De opening van de expositie is op zaterdag 7 mei vanaf 17.00 uur in de Kop van WaZ.

Jutterspad op zondag 10 juli

Op zondagmiddag 10 juli gaat na twee jaar het Jutterspad weer van start.
Het Jutterspad waarbij in de verschillende tuinen en huiskamers optredens plaatsvinden en waar u weer van harte welkom bent! De eerste aanmeldingen zijn al binnen. Van de muzikanten en andere artiesten die weer graag van zich laten horen in de verschillende tuinen en huiskamers. Met de gastheren en -dames die weer volledig belangeloos hun huis of tuin ter beschikking stellen en er samen met de muzikanten en u als gast weer een fantastische middag van willen maken. Met een prachtige jamsessie-afsluiting in cafe de Zon vanaf 17.00 uur. Hiermee laat Wijk aan Zee zich weer van zijn bekende gastvrije kant zien. Als u als muzikant of band wilt meedoen, of als u uw huis ter beschikking wilt stellen, kunt u contact opnemen via ***jutterspad@gmail.com***

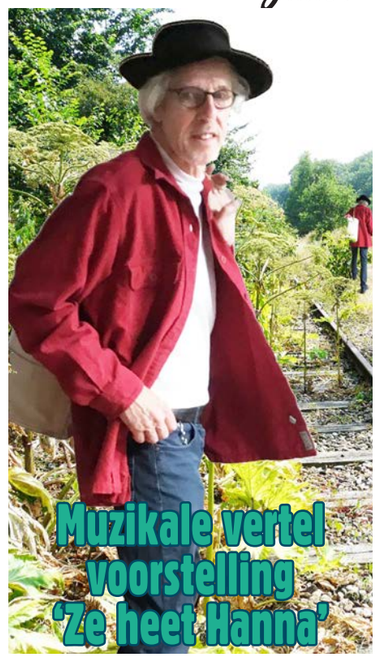

Muzikale vertel voorstelling 'Ze heet Hanna'

Door de oorlog in Oekraïne komen er extra stromen vluchtelingen richting Europa, en ook naar ons land. Om een bijdrage te leveren aan de opvang van deze vluchtelingen speelt de Santpoortse verhalenverteller Piet Paree op 1 mei de indringende muzikale vertelvoorstelling 'Ze heet Hana'. Deze voorstelling is destijds geschreven in het kader van "75 jaar vrijheid".

Het duo Piet Paree en Frank Edam brengt al jaren muzikale vertelvoorstellingen met diverse historische thema's voor jong en oud. Piet schrijft de laatste jaren vooral verhalen waarin deze thema's beeldend voor het voetlicht komen. Samen met liedschrijver en muzikant Frank Edam maakt hij van deze verhalen beeldende muzikale vertelvoorstellingen. Wegens ziekte van Frank Edam zullen muzikanten en zangers van het Alkmaars Straatorkest de voorstelling van Piet begeleiden.

De toegang tot deze voorstelling is gratis. Na afloop gaat de hoed rond om het broodnodige geld bijeen te brengen voor de opvang van vluchtelingen uit de Oekraïne. De voorstelling begint om 12.00 uur. Na de pauze zal het Alkmaars Straatorkest nog een paar Vrijheidsliederen ten gehore brengen.

Voor meer info over de voorstelling, zie:
www.pietparee.nl

Samenkomen op de Smaakmarkt

Wat hebben we het gemist: samenkomen op het plein, wat drinken, een hapje eten, elkaar spreken en luisteren naar muziek met - als het even meezit - een dansje. Jawel, ook de Smaakmarkt gaat dit jaar weer door! Buurtkoks, ondernemers en andere dorpelingen mogen hun culinaire kunsten vertonen, muziek maken, helpen met de opbouw van de kramen, of gewoon lekker komen genieten deze zomer.

Van alle feesten in het dorp die we gemist hebben de afgelopen twee jaar, is de Smaakmarkt er zeker één. Dat blijkt uit de vele reacties die zijn binnengekomen op de eerste aankondigingen op onder andere Facebook. Vrijwel iedereen is verheugd en de kreet 'we mogen weer' is een veel gehoorde. Dat is voor de organisatie, die al op tijd in het voorjaar samenkomt om alles in gang te zetten, fijn om te horen. Want er komt nogal wat bij kijken. Vrijwilligers zorgen ervoor dat er een vergunning is, zetten de kramen op, faciliteren de deelnemers en maken de boel schoon. En dat is een kleine greep uit alles wat er moet gebeuren.

Maar we weten waar we het voor doen. Het recept, namelijk elkaar ontmoeten en met zijn allen plezier maken, is beproefd en houdt al heel wat jaren stand. Er zijn ook wat kleine veranderingen. Zo is de eerste Smaakmarkt op zondag 29 mei in de middag vanaf 14 uur, tijdens het jubilerende Meifestival. De organisatie van het festival wilde tijdens de kindervoorstellingen iets gezelligs voor de ouders. Wat eten, wat drinken, lokale muzikanten, kortom: wat is er dan beter dan een Smaakmarkt? Twee mooie festiviteiten in het dorp slaan de handen ineen en leggen verbinding. Met als bijzondere afsluiter een optreden van het Tata Steel Symfonisch Blaasorkest. De drie Smaakmarkten die volgen zijn op de vrijdagavonden 17 juni, 15 juli en 12 augustus van 17.00 uur tot 21.30 uur.
Op zaterdag 3 september is er - onder voorbehoud - een dorpsfeest met Smaakmarkt.

Wil je je kookkunsten uitproberen, muziek komen maken of heb je een leuke act? Schrijf je in via de website:
www.smaakmarkt.com
Bij vragen kun je bellen met:
06-43691351
of een mailtje sturen naar
smaakmarktwaz@gmail.com
Mocht je mee willen helpen met de bouwploeg, mail dan naar:
bouwploegwaz@gmail.com

Monument voor gevallen Dorpsgenoten

Op 4 mei 2019 was de laatste herdenkingsbijeenkomst rond het monument aan de De Zwaanstraat. In 2020 was dat door het Coronavirus en zijn beperkende maatregelen niet mogelijk, in 2021 werd er een besloten kranslegging georganiseerd. In 2022 zal de herdenking weer traditioneel zijn. Een stukje ontstaansgeschiedenis van het monument.

Op 10 mei 1949 onthulde de toenmalige burgemeester van Beverwijk, Mr. H.J.J. Scholtens het monument, dat door de Commissie voor Oprichting kort ervoor was overgedragen aan het gemeentebestuur van Beverwijk.

Die Commissie bestond uit de dorpsgenoten M. Klein, E. Gerritse, S. Ypma, Chr.L. de Goede en W. Paap. Zij namen het initiatief tot oprichting van een gedenkteken ter nagedachtenis aan de tien dorpsgenoten van Wijk aan Zee, die gevallen waren ten gevolge van de oorlogshandelingen tussen 10 en 14 mei 1940 en aan hen die na verplichte tewerkstelling of deportatie in Duitsland waren overleden of omgebracht. Later werden hieraan nog drie namen toegevoegd. De gelden voor het gedenkteken werden bijeengebracht door de inwoners van Wijk aan Zee. De grond waarop het staat was hiervoor

belangeloos afgestaan door de eigenaar van Hotel De Tuinberg, de heer F. de Groot. Het monument is vervaardigd van Obernkirchener zandsteen door de beeldhouwer W. van Kuilenburg uit Utrecht. Een oorkonde met deze gegevens en de namen van de gevallenen is ingemetseld in het gedenkteken.

Autoruitschade?
in één keer klaar!
ook met uw verzekeraar!
Autoglaz Kennemerland
Nijverheidsweg 12
1948 PV Beverwijk
Tel: 0251-210960
www.autoglaz.nl
AUTOGLAZ
STERREN IN GLAS

KdeK
TIMMERWERKEN
| www.kdek.nl | info@kdek.nl | 06 1035 0402 |
vakmanschap op maat, kdek verzorgt o.a. uw
| pannendaken | dakkapellen | thermopane glas |
| verbouwingen klein en groot | kunstof- en hardhouten kozijnen |

INSTALLATIEBEDRIJF
VAN DER AAR
DAK- EN ZINKWERK | CENTRALE VERWARMING
BADKAMER(SANITAIR) EN MEER...
T 0251 - 37 44 81 E info@vanderaar.nl
Burgemeester Rothestraat 106 | 1949 CG Wijk aan Zee
WWW.VANDERAAR.NL

Ron Sipkes
Voor al uw schilderwerken (binnen en buiten)
Wijk aan Zee
Tel.: 0251-375257
Mobiel: 06-2462 3773

de Jutter

De Jutter wordt maandelijks gratis huis aan huis thuis bezorgd in **Wijk aan Zee**. Dit is financieel mogelijk door adverteerders. We zoeken daarom nieuwe adverteerders om De Jutter in stand te houden.

Het plaatsen van een **advertentie** kost:
1-kolomsadvertentie à € 23 per maand
2-kolomsadvertentie à € 37,- per maand

Meer informatie? Mail naar jutter@live.nl of bel 0251-248551.

Wilt u De Jutter **sponsoren?** Graag op rekening NL52 RABO 0308 0598 67.

Van der Veen's houthandel
Beverwijk bv
Kees Delfsweg 4 - 6 / 1942 ES Beverwijk
Tel. 0251 - 22 38 62
www.veenshouthandel.nl M: bestel@veenshouthandel.nl

S.V. WIJK AAN ZEE

AAN DE BAL.. Enrico Schouten

Nieuwsrubriek van SV Wijk aan Zee

Twee dagen na de thuiswedstrijd waarin SV Wijk aan Zee-1 op spectaculaire wijze koploper VSV-1 met 4 -3 verslaat, tekent trainer Enrico Schouten zijn contract bij SV Wijk aan Zee. Huidig trainer Jerry van der Wijst heeft begin 2022 aangegeven aan het bestuur dat hij zijn laatste jaren als actieve voetbaltrainer elders af wil sluiten. Enrico volgt hem op vanaf het komende seizoen.

Al op jonge leeftijd speelde Enrico, bij de jeugd van het toenmalige ZFC. Later bij de senioren speelde hij in de tweede klasse bij DRC in Durgerdam, waar hij 9 jaar lang als een rots in de branding in de verdediging van de selectie stond. Helaas dwong een knieblessure hem te stoppen met voetballen. Hij volgde bij de KNVB een trainerscursus en al snel trainde hij diverse clubs in regio Amsterdam en Zaanstreek/Waterland. Na een sabbatical van een jaar als trainer heeft hij veel zin om weer op het veld te staan en met onze selectie aan de slag te gaan. Een nieuwe club en voor hem weer een nieuwe groep spelers, dat ziet hij als een mooie uitdaging. De komende maanden gaat hij zich uitgebreid oriënteren op dat nieuwe seizoen: gesprekken voeren met spelers en de club leren kennen. Zo kan hij samen met het bestuur een goed plan maken.

Enrico is 51 jaar, getrouwd en heeft twee zonen. In zijn dagelijks leven werkt hij bij Detamo, een bedrijf dat niet alleen detacheert in technisch personeel, maar ook vakmensen opleidt en begeleidt in persoonlijke groei. Elke dag is hij bezig om jonge mensen aan een passende plek op de arbeidsmarkt te helpen. Tussen zijn werk en zijn trainerschap kun je een mooie parallel trekken. Ook in zijn vak als trainer kijkt hij voortdurend naar vaardigheden en persoonlijke groei om te bepalen op welke plek in het veld een speler het beste tot zijn recht kan komen.

"Als team zul je het met elkaar moeten doen", weet Enrico. "Er is meer nodig dan gezellige momenten. De sfeer is belangrijk, maar het is nog mooier als er een goede chemie in het team ontstaat. Daar ga ik mijn best voor doen."

We wensen Enrico ontzettend veel succes met zijn nieuwe uitdaging. Het bestuur bedankt Jerry uiteraard voor al zijn inzet en de mooie jaren bij SV Wijk aan Zee. En uiteraard wensen we hem en de gehele selectie veel succes bij de laatste wedstrijden van dit seizoen!

Tekst: Martin de Vlugt/Foto: Hans de Bruijn.

Zeskamp op Vondeloord

Kampeervereniging Vondeloord bestaat al meer dan honderd jaar! En in al die honderd jaar wordt er in de zomer een groot feest gehouden waarbij de kinderen de hoofdrol spelen. Ieder kind dat op Vondeloord is grootgebracht, heeft hier goede herinneringen aan, waarbij vooral het cadeautje dat zij na afloop mochten uitzoeken een hoogtepunt was. Om dat cadeautje te bemachtigen, moest er wel eerst een spelletje gedaan worden, vaak tegen een leeftijdsgenootje.

Waar vroeger een vlaggetje in een flesje gestopt werd of door een band gekropen moest worden, is dat in de loop der jaren veranderd in een megafeest met springkussens en hindernisbanen. Waar in het verleden vaak één tegen één gestreden werd, gaat het nu vaak in teamverband.
Het spreekt vanzelf dat bij een honderdjarig jubileum het Vondeloord-kinderfeest groots gevierd zal gaan worden. De jubileumcommissie nodigt daarom de jeugd uit Wijk aan Zee ook voor deze dag uit.
Op 14 augustus zal dit evenement plaatsvinden en het begint om ongeveer 13.00 uur. De zeskamp, zoals wij het dit jaar noemen, wordt een wedstrijd met de kinderen van Vondeloord, Aardenburg en de jeugd van Wijk aan Zee, waarbij het belangrijkste is dat de onderlinge verbondenheid gevierd gaat worden. De kinderen uit Wijk aan Zee kunnen zich hiervoor opgeven, individueel maar ook per team. Een team kan gevormd worden uit bijvoorbeeld familie, straat, klas, sportteam of wat anders en moet bestaan uit 6 personen in de leeftijd tussen de zes en de veertien jaar. Wanneer je je als team opgeeft, is het wel beter wanneer in dat team de leeftijden verdeeld zijn en het liefst dat er een begeleider aanwezig is. Wanneer je geen team kan vormen, maar wel mee wil doen, is dat geen enkel probleem, dan delen wij je in een leuk team in. Door sponsoring zijn er geen kosten verbonden aan deelname.
Wel gaat iedere deelnemer met een prijs naar huis, en het winnende team met een grote wisselbeker. Het is verstandig om je zo snel mogelijk op te geven. Het opgeven kan bij de beheerder van Vondeloord, Ton van Esveld, of bij Peter Schoen, huisje 54 op Vondeloord of per mail:
Vondeloord100jaar@ziggo.nl.
Graag opgeven vóór 1 juni.

Bakker
MAKELAARDIJ
Postbus 56, 1940 AB BEVERWIJK
Bootsmanszij 2 (Meerplein)
1941 JJ BEVERWIJK
NVM funda
M: 06 53 48 30 18
T: 0251 29 11 29
F: 0251 22 87 15
E: info@bakkermakelaardij.com
I: www.bakkermakelaardij.com
Wat is een dorp zonder Bakker? Albert Kramer, uw makelaar.

Van Amersfoort Makelaardij o.g.
Een te hoge aanslag WOZ ontvangen, meld het dan via de mail bij ons. Wij maken gratis bezwaar

info@vanamersfoortmakelaardij.nl
06-5339 2877
Paasdal 31, 1949 AV Wijk aan Zee

STERK IN FINANCIELE ZAKEN
SNELLE + EFFICIËNTE BOEKHOUDING
ZORGVULDIG + ACCURAAT
Esther van Amersfoort
Zeestraat 82, 1942 AS Beverwijk
0251-340006
info@sterkinfinancielezaken.nl
www.sterkinfinancielezaken.nl

Uw lokale partij Vrij!
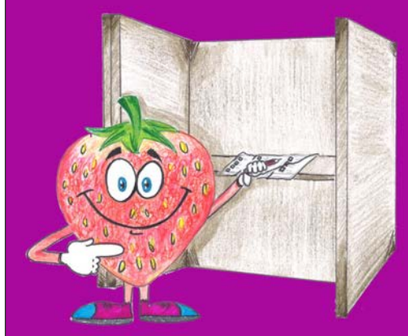
Vrij! is er voor Wijk aan Zee!
U kunt altijd contact met ons opnemen via:
info@vrijbeverwijk.nl
www.vrijbeverwijk.nl

Met haar rond een centraal gras- en speelveld gedrapeerde huisjes lijkt Kampeerterrein Aardenburg een klein zusje van Wijk aan Zee, waar op iets grotere schaal de huizen net zo rondom de centrale Dorpswei liggen, en waarop de activiteiten en festiviteiten zullen plaatsvinden voor het 75-jarig bestaan.

In één van de knusse huisjes op Aardenburg tekent Jan Paul van der Meij de verhalen op van drie zussen die bijna de hele geschiedenis van het kampeerterrein bestrijken en er persoonlijke kleur aan geven.
De zussen zijn: Anita Steinbrückner-Boomgaard, Carla Niessen-Boomgaard en Mary Steeneken-Boomgaard.

Opa en oma waren de pioniers
Ja, die waren voor de Tweede Wereldoorlog al altijd op het strand met een tenthuisje. Die had je toen in die tijd. Ze kwamen uit de Jordaan en gingen daar altijd 's zomers heen. Zo is papa ook opgegroeid als kind. Onze opa en oma hebben een huisje op deze plek gehad, waar we nu zitten het huisje van Mary. En Christiaan die zit in het huisje waar onze tante in heeft gezeten, het huisje daarnaast was van onze ouders, daar zijn wij opgegroeid. Zo oud is dat huisje, dat is bijna 75 jaar. Dat was zo ongeveer het begin van de vereniging Aardenburg.

Vader bouwde op zolder een huisje
Onze vader is op zolder een huisje gaan bouwen. Wij woonden in de stad op tweehoog en niet eens een balkonnetje. Hij sjouwde van die Bruynzeel platen naar zolder. Hij mocht wat hout dat over was meenemen van zijn werk bij Het Hem. En dan werd er elke maand wat van zijn salaris ingehouden. En mijn moeder kwam helpen om alles naar de zolder op vijfhoog te brengen. En daar ging hij passen en meten en timmeren, alles op maat maken. En toen het huisje eenmaal stond bij Aardenburg was het jarenlang zo dat het ieder jaar na de zomer weer moest worden afgebroken. Het werd dan 's winters gestald in de loods van ome Jaap. Tot de huisjes op een gegeven moment het hele jaar mochten blijven staan. Het eind van het seizoen dat was wel heel jammer. We gingen ook wel eens een

Drie zussen op kampeerterrein Aardenburg

"Ik vind het hier gewoon heel leuk"

weekend naar Wijk aan Zee. We gingen fietsen op zaterdagmiddag want mijn vader werkte nog 's morgens. En dan fietsten we zondag weer naar huis. Maar dat hadden we er allemaal voor over.

De kinderen komen graag op visite
In de zomer zaten we hier zes weken. Ja toen hadden wij allemaal maar vier weken schoolvakantie op de lagere school en dan mochten wij twee weken eerder weg omdat we alle drie wel goed konden leren. En onze eigen kinderen hebben hier ook heel veel gezeten. Een neef van ons zit hier ook op Aardenburg. Mijn moeder zat hier nog en mijn tante. Mijn dochter heeft een tijd dit huisje gehad, ik had eerst een ander huisje, maar die is toen gestopt en toen hebben mijn man en ik dit huisje genomen. De kinderen vinden het leuk om een dagje op visite te komen. Langer hoeft niet. Vroeger was het terrein veel groter, het terrein is helemaal verkleind. Het grensde aan Vondeloord, die weg was er niet, de huizen hierachter waren er ook niet. Er was een heel hoog duin daarachter, een zandduin. Toen stonden er op een gegeven moment in een hele grote kring zoveel huisjes. Je kan ook niet zeggen jullie mogen niet meer. Dus toen zijn ze gaan passen en meten en toen is er een dubbele rij huisjes gekomen. Mijn jongste dochter woont in Heemskerk, met drie kinderen, die komen ook regelmatig hiernaartoe. Wij vinden het nog steeds heerlijk om hier te komen. Heerlijk om langs het strand te lopen. Dat geluid van de zee. We komen ook graag in de duinen. Ik ga ook graag met mijn man wandelen in de bossen in Duitsland. Maar evengoed vind ik het hier gewoon heel leuk.

Primera houdt kranten voor ons apart
Thuis moet je eerst de trap of een lift of een galerij pakken en hier stap je de deur uit en heb je de duinen, het dorp of het strand. Misschien is dat wel één van de belangrijkste dingen, dat je meteen buiten bent in de natuur, dat hebben wij natuurlijk nooit gekend. We hebben altijd op etages gewoond. Het is heel speciaal dat je zo naar buiten kunt lopen. We hebben ook leuk contact met mensen in Wijk aan Zee. De familie Limmen, Marjo van 't Wout, Cor en Sybrig Durge, Astrid Aardenburg en Cor Herweg. Die zijn altijd heel lief, en onze nicht Yvonne van Veenhuizen die is ook hier in Wijk aan Zee terecht gekomen aan de Julianaweg. We kennen ook veel mensen van gezicht, maken een praatje. Ik ga nog altijd naar de kapper hier, bij Variant. En we hebben altijd veel contact met Ed van de Primera, die houdt de kranten voor ons apart die komen we aan het eind van de dag ophalen. Dat is traditie. Vroeger waren hier veel kleine winkels we hebben ze allemaal zien gaan. Gelukkig is er nu weer een lekkere ijssalon in De Zwaanstraat. Iedere keer als we na de winter weer hier aankomen is het even kijken wat is er nu weer veranderd. Het dorp inrijden en die grote wei zien dat is altijd leuk.

Aardenburg hoort bij Wijk aan Zee
Wat vroeger heel leuk was was als je hier weer kwam, dan zag je weer de jongens en meisjes waar je het jaar daarvoor mee gespeeld had. We hadden echt wel een groep, maar 's winters had je nooit contact. Dat was er vroeger niet, je had geen telefoontjes. Dus dan kwam je weer en was het van: oh ja, die is er en die is er, dan was je heel blij om iedereen weer te zien. Samen volleyballen, of het dorp in, naar het strand, soms waren er feesten. Deze zomer is er ook een open dag op Aardenburg. Ze doen ook mee met het Jutterspad. Er zit van alles in de pen. Iedereen hoopt dat het kan blijven. De kantonrechter had eigenlijk bepaald dat wij het gewonnen hadden, dat de gemeente het heel slecht had gedaan en de familie Aardenburg slecht had behandeld, maar toen zijn ze in hoger beroep gegaan en nu is het nog steeds niet duidelijk. Een heleboel mensen uit het dorp voelen dat wel, dat Aardenburg bij Wijk aan Zee hoort. Ik stond vorig jaar met iemand van de gemeente te praten en die had ook zoiets van jullie horen er gewoon bij. Wij hebben helemaal geen plannen om hier te vertrekken. Onze moeder was 90 toen ze hier nog zat.

Tekst en foto: Jan Paul van der Meij.

BURENDAG BIJ AARDENBURG

Kampeerterrein Aardenburg bestaat dit jaar 75 jaar en viert zondag 5 juni van 14.00-17.00 uur feest met de buren. Alle Wijk aan Zeëers zijn van harte uitgenodigd op de BURENDAG op het kampeerterrein met Koffie & Koek. Ontmoet Aardenburgers, hoor hun mooie verhalen en neem een kijkje op het kampeerterrein. Het terrein is gehuld in Middeleeuwse sferen met workshops voor de kinderen: boogschieten, tingieten, vilten, broodbakken (tegen een kleine vergoeding). Om 15.30 uur komt de Grote Verhalen Verteller en later is er ook live-muziek.

de Moriaan

Een warm en gezellig dorpshuis!
Een mooie locatie met meerdere vergaderzalen, sporthal, en een gezellig café.
Mogelijkheden voor congressen, vergaderingen, cursussen, sport en verenigingen maar ook voor feesten, partijen en andere evenementen of activiteiten.

De Moriaan is goed bereikbaar met ruime gratis parkeergelegenheid.

Kom gerust eens bij ons binnen!

De Moriaan · Dorpsduinen 4 · 1949 EG Wijk aan Zee
e-mail: info@moriaan.nl · tel: 0251-374320

Bijeenkomst zeer zorgwekkende stoffen (ZZS) in de leefomgeving en geurbesluit

ZZS zijn stoffen die gezondheidsschade kunnen veroorzaken of slecht afbreken in het milieu. Stoffen die Tata Steel uitstoot en waarvoor ze maatregelen moeten treffen om dit terug te dringen.

De Omgevingsdienst Noordzeekanaalgebied organiseert op **dinsdag 24 mei** een bijeenkomst over dit onderwerp in de Moriaan, **van 19.30 tot 21.00 uur** (deur open om **19.15 uur**). Hierbij gaan we in op de maatregelen en hoe wij hier toezicht op houden. Ook lichten we deze avond het nieuwe geurbesluit toe, een besluit waarin het belang van de leefomgeving nadrukkelijk meegenomen is.

Bent u hierbij aanwezig? Wilt u dit aan ons laten weten via tatasteel@odnzkg.nl en geef daarbij eventueel aan welke vragen u heeft, zodat wij ons goed kunnen voorbereiden.

Meer info op: odnzkg.nl/tata-steel

Spreekuren Omgevingsdienst in de Moriaan

- **elke dinsdag** 16.00-17.30 uur en 19.30-21.00 uur
- **elke donderdag** 9.30 - 11.00 uur
- GGD: elke 1e dinsdag van de maand van 16.00 tot 17.30 uur voor vragen over gezondheid

Aanmelden hoeft niet.

Meldt overlast via ons meldpunt

Ervaart u overlast van Tata Steel? Meld dit via meldpuntoverlasttata.nl. U ziet dan direct of in uw omgeving al overlast is gemeld door anderen, om wat voor soort overlast het gaat en wat de status van de melding is.

Namens de provincie Noord-Holland houdt de Omgevingsdienst Noordzeekanaalgebied (OD NZKG) toezicht op en verleent milieu- en bouwvergunningen aan Tata Steel en treedt handhavend op wanneer het bedrijf de voorschriften uit deze vergunningen overschrijdt.

odnzkg.nl/tata-steel

Omgevingsdienst
noordzeekanaalgebied

"Tekenend voor Wijk aan Zee"
Ellen Robert

Ellen Robert, 72 jaar, kunstenares en een fascinerende vrouw, vertelt hoe zij na vele tochten over de wereld in Wijk aan Zee haar thuishaven heeft gevonden. Hier schildert zij en heeft zij haar passie voor tuinieren ontwikkelt. Een verhaal over kunst, favoriete kunstenaars, en mensapen.

'Er was veel interesse in die zeeën van mij', merkt Ellen Robert op, verwijzend naar een expositie die zij in de Kop van WaZ had. 'Ik heb heel wat opdrachten gehad voor grote houten planken, met zee.' Ellen woont sinds vijf en een half jaar in Wijk aan Zee. Kunstenares en een veelzijdige vrouw met een bontgekleurd interessant leven. Op de vraag of zij een favoriet werk uit haar eigen oeuvre kan kiezen, begint zij over haar zeeën. Ellen schilderde de zeeën op houten planken waarbij zij de achtergebleven knoesten onderdeel van haar werk maakte.
'Die zeeën waren een favoriet van mij', vervolgt ze. 'Maar ik heb ook een werk dat 30 jaar oud is, dat is één van mijn eersten, en ook die vind ik mooi. En eentje die ik heb geschilderd toen ik in Afrika was, dus het is moeilijk om een favoriet te kiezen.'

Ondanks de goede verkoop van haar zeezichten is Ellen overgestapt naar iets heel anders, namelijk primaten. Ze pakt een schilderij waarop het hoofd van een gorilla de wereld in staart. 'Dit is van een klein plaatje met een tekst doorheen dus het lijkt er niet op. Ik ben hier heel gehecht aan geraakt. Weet je aan wie hij me doet denken? Aan die gorilla die uitgebroken was: Bokito. Uitdagend. De ogen zijn fascinerend.
Die twee witte puntjes in de ogen geven hem een ziel, zo voel ik dat. Ik heb deze gorilla gedaan toen ik met m'n arm zat afgelopen winter.' Voorafgaand aan een schouderoperatie kon Ellen haar linkerarm niet gebruiken en bracht de tijd door met het ontdekken, gefascineerd raken en schilderen van primaten. Naast "Bokito" heeft zij ook andere (mens)apen geschilderd, waaronder eentje met orang-oetans, moeder en kind waarvan het vlashaar als een donzen halo om het hoofd golft, en een mijmerende chimpansee.

'Ik vind alles leuk om te proberen en ben amateur schilder, geen kunstacademie gevolgd. Wel een paar opleidingen tekenen en schilderen aan de Amsterdamse Volksuniversiteit gehad en dat vond ik heel erg leuk Mijn vader kon ook goed schilderen dus waarschijnlijk heb ik dat van hem.
Hij maakte van die hele mooie Dali-achtige doeken. Ik heb altijd hard gewerkt, overal gewoond, een druk leven gehad, op de kleinkinderen gepast en nu heb ik eindelijk wat meer tijd voor m'n tuin en schilderen.'

'Ik ben gek op de tuin; het is mijn nieuwe passie.' In haar hoekwoning aan het Franse Pad in de Gouden Gunje heeft Ellen haar draai gevonden. En ook haar rustpunt; een plek om op adem te komen na een bewogen leven dat haar vanuit Nederland naar o.a. Iran en Nigeria bracht waar zij met haar tweede man George woonde. Dit had met het werk van haar man te maken.
'Wij woonden in een compound en hadden er een te gekke tijd. Hij is helaas te vroeg overleden. Daarna heb ik twee jaar in Zweden op het platteland gewoond. Ik ging daar werken en ontmoette iemand die elke maand naar Texas ging. Dus ik ook mee met al die Zweedse zakenmensen. Op een keer zijn we daar op een zeiljacht naar Barbados gevaren en toen ik dat zag, dacht ik: hier moet ik wonen. Ik heb daar een restaurantje gerund van een Deens echtpaar. Zij hadden een hotel met een restaurant waar lokale gerechten werden gemaakt. Dat was een geweldige tijd. Maar ik had een kind en ben terug naar Nederland gegaan zodat hij naar de middelbare school kon en een goede opleiding kon volgen. Mark is afgestudeerd, woont in Haarlem en is een fantastische vader van Max en Eva, twee schatten van kleinkinderen. Eenmaal terug hier zocht ik een baan en moest weer in het gareel lopen, dat was wel even wennen. In Amsterdam kon ik een etage in een grachtenpand huren. Het had een enorme vliering. Ik werkte op kantoor bij een bouwbedrijf dat monumentale grachtenpanden renoveerde voor Stadsherstel. Zo ben ik daar gekomen; wat een mazzel. Het pand was van 1698. Maar drie hoog met zulke trappetjes…'
ze houdt haar handen twintig centimeter uiteen, 'geen balkon, je kent dat wel.
En druk: de gay-parade, dan weer dit en dan weer dat op de grachten, al die rondvaartboten, busladingen met toeristen, en dan de rolkoffertjes… Het was leuk, hoor, vlak bij de Nieuwmarkt dus ik heb wat geluncht op de Zeedijk, dat mis ik wel hier. Die Chinese feesten en het nieuwjaar… Maar het is iets voor jongere mensen om daar te wonen, niet als je de boodschappen drie hoog moet sjouwen en de auto niet kwijt kunt. Ik heb daar 17 jaar gewoond en kwam toen in Wijk aan Zee terecht. Ik heb altijd mazzel gehad met huizen. Het leuke van een dorps leven is dat je niet zo anoniem bent als in de stad. Toen ik aan mijn schouder geopereerd was, kwamen de meiden van Buurtzorg mij helpen. Dat zijn zulke lieve mensen. Ook nu nog komen ze de Kop van WaZ binnen als ik daar zit, zomaar om wat bij te kletsen.'

Heb je wat kunst betreft voorbeelden, mensen die je bewondert? 'Weet je wie mooie dingen maakt?: Isabella Werkhoven. Ze heeft nu een expositie in Museum Belvédère in Heerenveen. Ik was er helemaal van onder de indruk. En David Hockney, die heeft zulk goed werk. In Wijk aan Zee vind ik Jopie Mellema heel goed.
Dat spreekt mij natuurlijk aan, de zeeën.'
Het feit dat zij geen opleiding aan de kunstacademie heeft gevolgd, ziet Ellen niet als een gemis. 'Nee, hoor. Nu wil ik me meer ontwikkelen in portretschilderen.' Lachend voegt zij eraan toe: 'En ik denk dat als ik een aap kan schilderen, ik ook een mensenhoofd kan schilderen.'

Ellen Robert heeft in mei en juni een expositie in de Kop van WaZ waar haar mensapen te zien zijn, evenals vier werken van Tata op een surrealistische manier.

Tekst: Yvonne Janssens.
Foto: Hans de Bruijn.

Belangrijke informatie

Noodnummers
Politie Beverwijk: 0900-8844
Alarmnummer NOODGEVALLEN: 112
Ambulance en brandweer: 023-515 9500
Reddingsbrigade Wijk aan Zee: 374345
KNRM reddingstation Wijk aan Zee
Relweg 70 1949 Wijk aan Zee - 374412
Dierenambulance: 215454

Uitdeelpost apotheken:
Donker, Plantage en Velsen Noord
Iedere werkdag van 16.30-18.00 uur
bij Gezondheidscentrum De Moriaan

Gezondheid/ondersteuning
Huisarts: 375972
Receptenlijn: 374007
Spoednummer huisarts: 375254
Fysiotherapie: 375976
info@fysiowijkaanzee.nl
Sociaal team: 0251-508050
info@sociaalteambeverwijk.nl
Buurtzorg Wijk aan Zee: 06-2293 6056
Viva! Zorggroep: 088-9958 000
Zorgbegrip: 0251-826045

Milieuklachten
HVC inzameling (Reinunie): 0800-0700
Milieuklachten Omgevingsdienst IJmond: 263863 - www.odijmond.nl
Milieuklachten Tatasteel 0800-0242 255
www.meldpuntoverlasttata.nl
Geluidshinder vliegtuigen: 020-6015 555
of via internet: www.bezoekbas.nl - www.geluids.net - www.vlieghinder.nl

Overige klachten
Koeien en omheining hooglanders:
Stichting Crosshill 06-5157 5738
Klachten over woonomgeving:
www.beverwijk.nl/iets-melden
Landelijk meldpunt 'pin'veiligheid:
030-2856555
Zwemwatertelefoon: 0800-9986 734

Diversen
Gemeente Beverwijk en Gebeidsverbinder Beverwijk-West voor: Leefbaarheid, Sociale Samenhang en Bewoners-participatie 256256
SaWaZ: info.sawaz@gmail.com
Secretariaat Dorpsraad:
secretariaat.dorpsraadwaz@gmail.com
Dorpsverbinder Wijk aan Zee:
Jolanda van der Wal 06-1969 5231
vanderwal@welzijnswb.nl

Juttertjes
'Juttertjes' mogen maximaal 25 woorden bevatten en zijn gratis voor dorpsbewoners (maar een financiële bijdrage is welkom) en moeten schriftelijk of digitaal aangeleverd worden. Juttertjes zijn niet bedoeld voor commerciële doelen of personeelsadvertenties.

Dorpsverbinder Jolanda heeft 'fijn gevoel' bij Wijk aan Zee

Ze is al ruim twee maanden in touw als dorpsverbinder en daar geniet ze volop van. Als het weer het toe laat stapt Jolanda van der Wal op het fietsje om van haar woonplaats Beverwijk naar Wijk aan Zee af te reizen. 'Ik kom er graag. Het is een fijn dorp', zegt ze met overtuiging. 'Een gemeenschap met een eigen karakter.'

Jolanda was anderhalf jaar lang mantelzorger geweest voor haar moeder, toen ze de advertentie voorbij zag komen op Facebook. 'Ik was me juist aan het oriënteren wat ik de komende periode zou gaan doen', vertelt ze. 'En toen kwam dit. Ik had er meteen een fijn gevoel bij.' Jolanda kent Wijk aan Zee goed. Ze heeft jarenlang in het onderwijs gezeten, maar voor die tijd was ze beleidsmedewerker economische zaken bij de gemeente Beverwijk, zo'n twintig jaar geleden inmiddels. 'Vanuit die hoedanigheid was ik betrokken bij het strand en het toerisme. Ik heb ook de beginjaren meegemaakt van Cultureel Dorp en ervaren wat voor mooie energie er in het dorp zit.'

Eigenlijk heeft ze als persoonlijke stelregel om nooit terug te keren naar iets wat ze al gedaan heeft, niettemin besloot ze deze uitdaging aan te gaan. 'Ik ben natuurlijk gek op Wijk aan Zee, het is bovendien al zolang geleden dat ik hier actief was en ben ik als dorpsverbinder bezig met andere aandachtspunten dan destijds: welzijn, zorg en sport.' Als dorpsverbinder is Jolanda in dienst van Welzijn Beverwijk. Er zit een mooi spanningsveld in haar werk. 'Aan de ene kant zit er al veel kracht en verbinding in het dorp, met veel actieve mensen. Waarom dan een dorpsverbinder? Aan de andere kant is er destijds met de bewoners een dorpsplan opgesteld, waaruit toch een aantal duidelijke behoeften zijn voortgekomen. Ik vind het een mooie uitdaging om daar de komende jaar stappen in te zetten.'

Het aanstellen van een dorpsverbinder is een van de aanbevelingen geweest van aanjager Annabel Thomas.
Jolanda gaat vanuit haar rol onder meer samenwerkingen en kruisbestuivingen stimuleren tussen inwoners en organisaties. Ouderen en jongeren hebben hierbij haar speciale aandacht. Ook zal ze De Moriaan bijstaan in de omvorming tot Huis van het Dorp.
Op haar persoonlijke wensenlijst staat onder meer de skatebaan, dat vanuit de jongeren zelf is geïnitieerd. 'Dat moet er dit jaar gewoon komen.' Ook hoopt ze dat het lukt om het aanbod op Het Doolhof uit te breiden met bijvoorbeeld een Jeu de Boulesbaan. Een welbesteed jaar dus. Komt er een verlenging?
Ik zou best langer willen blijven, maar ga er niet vanuit dat het gebeurt.
Als die behoefte er uiteindelijk is en men heeft het idee dat ik dat kan doen, ben ik zeker geïnteresseerd.'

Terug van weggeweest: Avondvierdaagse

Haal de sinaasappels en pepermunt maar weer in huis. Na twee bewegingsarme jaren wordt dan eindelijk weer de Avondvierdaagse gehouden. Veel kinderen, ouders en ook het organiserend comité hebben er enorm naar uitgekeken. Van dinsdag 31 mei tot en met vrijdag 3 juni kunnen de wandelschoenen uit de kast.

"We zijn blij dat het eindelijk weer kan", meldt Sabine Barnhoorn, die met Jolanda Bakker en Maartje de Kaper de boel op poten zet in Wijk aan Zee. "Het is altijd best wat werk, maar we hebben het toch gemist met zijn allen."
Vier avonden achtereen kan de Wijk aan Zeese jeugd verschillende routes wandelen, de 5 kilometer en de pittige 10 kilometer. Die routes worden van tevoren 'voorgelopen' door vrijwilligers. "Kijken of de hekken nog hetzelfde zijn, of dat er bordjes zijn veranderd.
Het moet allemaal nog wel kloppen natuurlijk, dat je niet voor verrassingen komt te staan onderweg."
Zoals voor veel leuke activiteiten in het dorp geldt ook voor de avondvierdaagse dat we het met zijn allen moeten doen. Met hulp van vrijwilligers lukt er veel. Zo zijn er mensen die het verkeer langs de route regelen op de avonden. Ook is het fijn als er ouders meelopen, met name op de 10 kilometer. En als wandelliefhebbers het leuk vinden om de routes van tevoren te controleren, zijn ze van harte welkom om zich aan te melden. "We zijn zeker nog op zoek naar mensen die zich bij ons willen aansluiten."

De jonge wandelaars gaan uiteraard voor de medaille op dag vier.
Dan moeten ze zich wel inschrijven. Leerlingen krijgen na de vakantie een inschrijfformulier mee van school.
Dat moet uiterlijk 13 mei weer ingeleverd zijn, met betaling van 5 euro in een envelop. Aanmelden kan ook via:
avond4daagseWaZ@gmail.com
Op de avonden start de 10 kilometer om 18.15 uur en de 5 kilometer om 18.30 uur vanaf Dorpshuis De Moriaan.
De eerste avond, dinsdag 31 mei, moeten de deelnemers iets eerder komen om de stempelkaart op te halen, vanaf 17.30 uur staat deze eerste avond alles klaar om de wandelaars te ontvangen.
En de laatste avond wordt traditiegetrouw een feestelijke: er zal muziek zijn en voor alle wandeltoppers wat lekkers.
Wil je meehelpen organiseren? Het verkeer regelen? Of routes lopen? Mail dan naar: ***avond4daagseWaZ@gmail.com***

Tekst: Merei Dekker/Foto: Archief.

Podcastserie: "Vrijheid is als frisse lucht"

Greet Cudovan uit Wijk aan Zee duikt in het oorlogsverleden van haar dorp en gaat samen met haar gesprekspartners op zoek naar de essentie van vrijheid. De titel van deze podcastserie is gebaseerd op een uitspraak van een basisschoolleerling. Zo treffend onder de rook van Tata Steel. Opname: Studio Jan-Paul van der Meij. Uitgever: De Vrijstaat Roetz. Te beluisteren op Spotify.

Twintig jaar geleden begon Greet Cudovan de verhalen van overlevenden in Wijk aan Zee op te schrijven, een dorp binnen de Festung IJmuiden in de Atlantikwall. Iedereen moest in 1942 evacueren, slechts een paar gezinnen konden blijven. Hoe was dat om met de Duitsers te moeten samenleven?
De viering van 75 jaar vrijheid was een goede reden om de verhalen te bundelen in een boek: "Wijk aan Zee 75 jaar Vrij". Cineast Jan van der Land maakte 3 dvd's met interviews onder de naam Vrijheid I, II en III te vinden op het YouTubekanaal van Rondje Wijk aan Zee. Het boek met dvd lag in het voorjaar van 2020 in de winkel toen onverwachts de pandemie uitbrak. Zaten we opeens in een lockdown. Weg Vrijheid!!!???

Hier begint haar zoektocht naar de essentie van Vrijheid. Met de oorlog in de Oekraïne op dit moment wel heel erg actueel. In een aantal podcasts praat zij met verschillende mensen over dit onderwerp.

Aflevering 1 Belinfante 27 maart 2022
De Joodse familie Belinfante speelde in de eerste decennia van de twintigste eeuw een belangrijke rol in Wijk aan Zee. In maart 1942 werden Ernst, Jetty en hun twee jonge kinderen gedeporteerd. Gast: journalist Jacky de Vries.

Aflevering 2 Het orgeltje van Adolf en Antoon 10 april 2022
De Duitse Hauptlehrer en soldaat Adolf de Biasi knutselde samen met timmerman Antoon v.d. Meij in Wijk aan Zee een orgeltje in elkaar voor een tentoonstelling in de bunker. Gast: Cor Bart.

Aflevering 3 Wijk aan Zee 75 jaar vrij 24 april 2022
Cineast Jan van der Land vertelt over zijn film Vrijheid met interviews van overlevenden. Bets Durge (86) was 6 jaar toen de oorlog begon, zij vertelt haar herinneringen. Gasten: Jan van der Land en Bets Durge

Aflevering 4 De rol van de kerk 29 april 2022
Wat heeft de kerk in Wijk aan Zee in bezettingstijd meegemaakt? Wat is er met de klokken in de toren gebeurd? Gast: Marcel Lindeman, docent geschiedenis en bestuur Protestantse gemeente.

Aflevering 5 Bunkers en het belang van educatie 12 mei 2022
Ruim 500 kinderen zijn komen 'bunkeren' in Wijk aan Zee. Nut en noodzaak? Wat willen wij dat zij daarvan opsteken? (En wat leren wij daarvan). Dit in aanloop van de Bunkerdag op 28 mei waaraan Wijk aan Zee met 5 bunkers meedoet.Gast: René Muetstege

Agenda de tip

voor actuele informatie:
www.tipwijkaanzee.nl/evenementen
Aanmelden activiteiten:
info@tipwijkaanzee.nl

Zondag 1 mei
Badgastenkerk: Klankreis Oosterse instrumenten en zang Saskia; 12.00 uur
Dorpskerk: Muzikale vertelvoorstelling 'Ze heet Hana'; 12.00 uur
Open Bunkerdag; 13.00-16.00 uur.
Beeldenpark Een Zee van Staal:
Gratis rondleiding; 14.00 uur
Dinsdag 3 mei
Moriaan: Sportinstuif voor kinderen; 13.00–15.30 uur
Woensdag 4 mei
Monument: Dodenherdenking; 19.30 uur.
Vrijdag 6 mei
Moriaan: Dorpslunch; 12.00-13.30 uur
Zaterdag 7 mei
Spar: start zwerfvuil opruimen; 10.00 uur
Kop van WaZ: Opening expo; 17.00 uur
Zondag 8 mei
Dorpsweide: Kofferbakmarkt; 8.00–16.00 u
Badgastenkerk: MUSH muziekcollectief uit New Castle (o.a. zang en viool); 12.00 uur
Woensdag 11 mei
Moriaan: Vergadering Dorpsraad; 20.00 uur
Donderdag 12 mei
Badgastenkerk: Podcast met publiek over WO2 in Wijk aan Zee; 19.30 uur
Zondag 15 mei
Badgastenkerk: Frank Boske voorstelling: 'De Mazzel van Pech'; 12.00 uur
Maandag 16 mei
Huisartsenpraktijk: Spreekuur Sociaal Team; 9.30–11.30 uur
Dinsdag 17 mei
Moriaan: Seniorenmaaltijd; 17.00 uur
Zaterdag 21 mei
SV Wijk aan Zee haalt oud papier op
Moriaan: Moriaan Darts; 20.00 uur
Zondag 22 mei
Het Hoge Duin: Start Bunkerrondleiding; 11.30-14.30 uur
Badgastenkerk: Gong-concert "The Big Bang Experience"; 12.00 uur
Dinsdag 24 mei
Moriaan: ODNZKG-bijeenkomst zeer zorgwekkende stoffen (ZZS) in de leefomgeving; 19.30-21.00 uur
Woensdag 25 mei t/m zondag 29 mei
Dorpsweide: Meifestival met Kermis
Zondag 29 mei
Badgastenkerk: Klankschalen; 12.00 uur

Subsidie voor Duurzaamheid

Niemand zal het ontgaan zijn dat er vlak bij Wijk aan Zee drie nieuwe windmolens in bedrijf gegaan zijn. Goed voor het klimaat en voor de broodnodige duurzame energie. Ze produceren op jaarbasis circa 25 miljoen kilowattuur, dat staat gelijk aan het energie gebruik van ongeveer 7000 Nederlandse huishoudens. Dit is Windpark Ferrum. Deze stort jaarlijks een bedrag in een fonds dat beheerd wordt door Stichting Gebiedsfonds Ferrum. Deze onafhankelijke stichting zal dit geld besteden aan projecten in de regio die duurzaamheid bevorderen.
Het bestuur van deze stichting beoordeelt eens per jaar welke duurzame project uit de omgeving een gift van de stichting ontvangt. Aanvragen voor Wijk aan Zee kunnen ingediend worden voor 25 mei bij de Dorpsraad Wijk aan Zee:
secretariaat.dorpsraadwaz@gmail.com

Hemelvaartsdag Tentviering

Na twee jaar onderbreking wegens de Corona is de oecumenische viering van woord, zang en gebed weer terug!
In de feesttent van het Mei-festival op de Dorpsweide is iedereen op 26 mei om 10.00 uur weer welkom in de kerk zonder drempels. Voorgangers zijn van parochie Sint Eloy, PKN Beverwijk-Wijk aan Zee en het Leger des Heils. Samenzang en koorzang door de gezamenlijke Wijk aan Zeese koren onder leiding van Marja Westerbeek. Stemmige koraalmuziek van het Muziekkorps van het Leger des Heils Kennemerland onder leiding van Hedzer van der Giezen. Passende popsongs door het Wijk aan Zees Collectief WAZCO.
Goede woorden, mooie muziek in een unieke omgeving, een viering waarvan de bezoekers achteraf zeggen: "Daar had je bij moeten zijn". Kom dus gewoon!

IJmuiden

Hoog- en laagwaterstanden en -tijdstippen

Mei 2022

datum	uu:mm	HW cm	LW NAP	datum	uu:mm	HW cm	LW NAP	datum	uu:mm	HW cm	LW NAP
1	*2:13 **		-68	**11**	*0:21*	34		**21**	*3:46*		-89
zo	*4:57*	92		wo	*7:45*		-72	za	*8:12*	103	
	12:57		-83		*13:13*	74			*16:21*		-74
	17:18	99			*20:51*		-65		*20:57*	63	
2	*1:16*		-70	**12**	*1:42*	46		**22**	*4:36*		-91
ma	*5:32*	98		do	*9:03*		-75	zo	*9:22*	93	
	13:44		-83		*14:08*	87		*LK 20:43*	*17:20*		-69
	17:53	95			*22:09*		-72		*22:08*	54	
3	*1:58*		-76	**13**	*2:31*	61		**23**	*5:34*		-88
di	*6:05*	101		vr	*10:08*		-79	ma	*10:49*	90	
	14:27		-83		*14:51*	99			*18:44*		-65
	18:27	89			*23:13*		-76		*23:17*	48	
4	*2:37*		-81	**14**	*3:12*	77		**24**	*6:46*		-85
wo	*6:39*	102		za	*11:03*		-81	di	*12:01*	89	
	14:58		-80		*15:31*	107			*20:19*		-68
	19:01	82									
5	*3:07*		-84	**15**	*0:08*		-75	**25**	*0:28*	48	
do	*7:12*	100		zo	*3:51*	91		wo	*8:03*		-86
	15:14		-77		*11:51*		-80		*13:11*	92	
	19:33	76			*16:10*	112			*21:29*		-73
6	*3:33*		-84	**16**	*0:55*		-71	**26**	*1:33*	55	
vr	*7:45*	96		ma	*4:30*	102		do	*9:09*		-88
	15:43		-74	*VM 6:14*	*12:36*		-78		*14:10*	96	
	20:05	69			*16:51*	113			*22:28*		-76
7	*4:05*		-85	**17**	*0:58*		-70	**27**	*2:27*	66	
za	*8:21*	89		di	*5:11*	110		vr	*10:10*		-87
	16:24		-71		*13:18*		-77		*14:58*	98	
	20:41	61			*17:34*	109			*23:17*		-74
8	*4:45*		-84	**18**	*1:31*		-73	**28**	*3:14*	76	
zo	*9:03*	78		wo	*5:52*	115		za	*11:08*		-82
	17:14		-67		*14:00*		-77		*15:42*	98	
	21:30	49			*18:18*	101			*23:52*		-71
9	*5:34*		-81	**19**	*2:14*		-79	**29**	*3:56*	83	
ma	*10:23*	66		do	*6:35*	115		zo	*12:01*		-76
EK 2:21	*18:12*		-64		*14:44*		-77		*16:22*	95	
	22:51	37			*19:04*	90					
10	*6:31*		-76	**20**	*2:59*		-85	**30**	*0:23*		-70
di	*11:57*	65		vr	*7:21*	111		ma	*4:34*	89	
	19:22		-62		*15:30*		-76	*NM 13:30*	*12:48*		-72
					19:55	77			*17:00*	91	
								31	*0:58*		-73
								di	*5:09*	93	
									13:26		-70
									17:35	87	

Referentievlak: NAP
LAT = NAP-103 cm
* = Voorspeld tijdstip valt aan het einde van de laagwaterperiode

Nederlandse tijd
Cursief gedrukte tijdstippen zijn in ZOMERTIJD

In Memoriam Elfe Kruppke (1943-2022)

Op 20 maart overleed na een kort maar heftig ziekbed onze zeer betrokken dorpsgenoot Elfe Kruppke. Elfe werd op 4 augustus 1943 geboren in Angerburg, een dorpje in Oost-Pruisen, dat nu in Polen ligt. Haar moeder vlucht in het laatste oorlogsjaar met drie kleine meisjes naar het westen en vindt onderdak in Düsseldorf. Daar groeit Elfe op en ontmoet ze haar man Gerd Waschkowitz. Als Gerd eind jaren zestig werk krijgt aangeboden in de IJmond reist Elfe hem na, samen met de inmiddels geboren dochter Sonja. Ze gaan tijdelijk inwonen in een van de PWN-woningen in de duinen. Wat een tijdelijke verblijfplaats lijkt, ervaart Elfe al snel als het voor haar bestemde plekje op aarde.
Haar tweede dochter Tanja wordt geboren en ze wordt actief in de peuterspeelzaal en de volleybalclub. Elfe houdt van gezelligheid en bouwt snel een netwerk van contact op in Wijk aan Zee.
Een succesvolle studie aan het Goethe Instituut opent voor haar een nieuw perspectief: ze gaat les geven in haar geliefde Duitse taal.
Eerst aan volwassenen en later in het voortgezet onderwijs. Op het Ichtus College in Driehuis brengt ze de liefde voor de Duitse taal over en organiseert ze internationale uitwisselingen.
Als geëmancipeerde vrouw kiest ze dan haar eigen weg. Elfe is reislustig en sportief. In de loop van haar leven, bezoekt ze bijna alle continenten.
Ze reist veelal op eigen kompas want georganiseerde reizen staan haar tegen. Haar internationale oriëntatie maakt haar tot een uitstekende gastvrouw bij Cultureel Dorp van Europa. Ze zingt lustig mee in "Vrij uit zingen".
Als vrijwilligster bij evenementen speelt ze even gemakkelijk Freule Julia van de Klughte als toiletjuffrouw op de Smaakmarkt. Als er iets te doen was in het dorp konden we – tussen haar reizen door - op Elfe rekenen. Ze is een voorbeeld voor iedereen die zich de vraag stelt: hoe vind je aansluiting in een dorpsgemeenschap? Een erehaag van dorpsgenoten zorgde op 26 maart voor een indrukwekkend afscheid.

Lieve Elfe, rust in vrede.

Tekst: Jan de Wildt/Foto: Margot Ekhart.

Algemene kennisgeving

*Trouwen, kinderen krijgen, werken alles geven voor het gezin
wat was dat toch een schitterend leven!*
-- Ton Mars --

Na een prachtig leven is op 86-jarige leeftijd overleden

Ton Mars

Weduwnaar van Coby Mars-Fritz.
☆ Amsterdam 03-10-1935 † Wijk aan Zee 03-04-2022

Carla en Edwin
Peter
Robin
Mandy

Correspondentie adres:
Spinsteen 25
1967 CX Heemskerk

Het afscheid zal in besloten kring plaatsvinden

4 mei 2022 - Dodenherdenking

De jaarlijkse herdenking van de slachtoffers van oorlog en geweld op 4 mei aanstaande is actueler dan ooit In de wereld van vandaag. De beelden van platgebombardeerde steden en vluchtelingenstromen in Oekraïne komen dagelijks bij ons binnen en doen ons beseffen hoe het is om in een vrij land te mogen leven.

Dat was in de jaren 1940-1945 wel anders. Het steeds weer vertellen van verhalen over de oorlog, welke oorlog dan ook, helpt ons om bereid te zijn met alle inwoners van een natie het leven in verbondenheid voort te zetten. In Wijk aan Zee vertellen we op 4 mei elk jaar het verhaal van de familie Belinfante, die omkwam in concentratiekampen en de jongens die op de Grebbeberg, in werkkampen of in de Oost het leven lieten. We hebben de opdracht om die verhalen te blijven vertellen en te delen met elkaar.

Programma van de herdenking:
18.45 uur herdenkingsdienst in de Dorpskerk,voorgangers p. N. Smit en ds A. van Nierop. Het Themakoor Wijk aan Zee verzorgt de zang.
Twee leerlingen van basisschool De Vrijheit dragen een gedicht voor.
19.30 uur aanvang stille tocht met kranslegging bij het graf van de onbekende oorlogsvlieger. Door de De Zwaanstraat naar het oorlogsmonument aan de Strandopgang Zuid.
19.40 uur toespraak afgevaardigde gemeentebestuur Beverwijk, gedicht van een leerling basisschool De Vrijheit en kranslegging door diverse organisaties en dorpsbewoners afgewisseld met muziek door muziekgroep het Dorp.
20.00 uur twee minuten stilte afgesloten met het Wilhelmus.
Na de plechtigheid is er gelegenheid om in de Odulphuspastorie nog wat na te praten bij een kopje koffie of thee.

Dorpskerk

Zondag 1 mei 10.00 uur
Voorganger: ds S. Schippers te Itens
Woensdag 4 mei 18.45 uur
Dodenherdenking herdenkingsbijeenkomst
Voorgangers: ds A. van Nierop en p. N. Smit
Zondag 15 mei 10.00 uur
Voorganger: ds E. Baljet te Arnhem
Donderdag 26 mei 10.00 uur
Hemelvaartsdag Oecumenische dienst
in de tent op de dorpsweide
Voor nadere gegevens zie pagina 14
Zondag 29 mei 10.00 uur
Voorganger: past. L.H. Stuifbergen

Odulphuskerk

Woensdag 4 mei 18.45 uur
Dorpskerk Dodenherdenking-herdenkingsbijeenkomst met Themakoor
Voorgangers: ds A. van Nierop en p. N. Smit
Zondag 8 mei 9.15 uur
Eucharistieviering met Odulphuskoor
Voorgangers: p. R. Torres en dk. M. de Haas
Zaterdag 14 mei 19.00 uur
Gezinsviering met jeugdkoor
Voorganger: dk. M. De Haas
Zondag 22 mei 10.00 uur
Gemeenschapsviering met Odulphuskoor
Eigen voorgangers
Donderdag 26 mei 10.00 uur
Hemelvaartsdag Oecumenische dienst
in de tent op de dorpsweide
Voor nadere gegevens zie pagina 14

Oecumenische Bijbelkring

Dinsdag 3 mei is er weer een gespreksavond om 19.30 uur rond de Bijbel in de consistorie van de Dorpskerk aan het Julianaplein, vooraf een kopje koffie of thee. De entree is vrij, iedereen is van harte welkom. Gespreksleider is pastor Nico Smit.

Voorstraat 4
1949 BH Wijk aan Zee
T 0251 295326
T 06 28573913
bemyguest.menu@gmail.com
www.bemyguest.house

Bemyguest
eetlokaal en herberg

eten en bezorgen woensdag t/m zondag
maandag en dinsdag rustdagen

groenten afhalen op woensdag
brood van bakkerij de basis op zaterdag

lokale producten in de winkel
miniatuurmuseum 1:12
Iedere dag slapen in
een bijzondere kamer

STRANDPAVILJOEN
De Kust

ONTBIJT, LUNCH, DINER
EN AAN ZEE SLAPEN

AAN ZEE SLAPEN
STRANDHUISJES WIJK AAN ZEE

Strandpavilioen De Kust
Van maart tot oktober iedere dag open vanaf 09.00 uur
Noorderbad 20, strandopgang Relweg links

T. 0251 - 375 633
E: info@strandpaviljoendekust.nl
W: www.strandpaviljoendekust.nl

Strandhuisjes te huur vanaf 2 nachten
Aan Zee Slapen
Wijk aan Zee

T. 06 - 44 33 66 84
E: info@aanzeeslapen.nl
W: www.aanzeeslapen.nl

Kunst Ontmoetings Plek
& Toeristen Informatie Punt

Voorstraat 12, 1949BH Wijk aan Zee
T 06 814 68 816

KOP van WaZ

Kunst Ontmoetings Plek Wijk aan Zee!
www.kopvanwaz.nl

OPEN:
donderdag t/m maandag van 13 tot 17 uur
dinsdag en woensdag gesloten

detip
toeristen informatie punt
www.tipwijkaanzee.nl

FLAMMKUCHEN

di t/m do vanaf 17.00 uur
vrij t/m zo vanaf 14.00 uur
www.het-boegbeeld.nl

het BOEGBEELD
DE ZWAANSTRAAT 6

Mijn buurt, Mijn Spar
SPAR

MAANDAG VRIJDAG 8.00 - 19.30 UUR
ZATERDAG 8.00 - 18.00 UUR
ZONDAG 9.00 - 17.00 UUR

ADRES Verlengde Voorstraat 56
TEL NR. 0251 - 37 41 61
EMAIL sparpoliste@despar.info
WEBSITE http://poliste.spar.nl

Moederdag tip www.tipwijkaanzee.nl/cadeaubon

OP ZOEK NAAR EEN LEUK CADEAU?

Bestel de TIP cadeaubon en ondersteun de Wijk aan Zeese horeca.

CADEAUBON TIP
Deze cadeaubon is te besteden bij verschillende ondernemers in Wijk aan Zee. Maak van jouw bezoek een feestje! Ontdek het mooie dorp, laat jezelf verwennen door onze ondernemers en geniet!
€25
Kijk voor alle deelnemers op: www.tipwijkaanzee.nl/cadeaubon